EL DIARIO PALENTINO

Fundado en 1882 y 1890
N.º REFUNDIDO 2.522

TELEFONOS
1526 IMPRENTA
1353 REDACCIÓN
2006 ADMINISTRACIÓN

EL DIA DE PALENCIA

(Franqueo concertado)

DIRECCIONES
DIRECCIÓN Y TALLERES: MAYOR, 147-151
APARTADO DE CORREOS, 17

SABADO 6 JULIO 1957

EDICION MADRUGADA
1'20 pts.

Cuatrocientas personas murieron en la India a causa de la gripe asiática

Nueva Delhi, 5. — Cuatrocientas personas murieron en la India a causa de la gripe asiática durante los últimos días del pasado mes de junio, según informan las autoridades sanitarias.

Agregan que en dicha fecha se calcula que unas 900.000 personas estaban afectadas de esta enfermedad.

Llamamiento de Grecia para autodeterminación de Chipre

Atenas, 5. — Grecia iniciará un nuevo llamamiento ante la Asamblea General de las Naciones Unidas, acerca del reconocimiento de la autodeterminación del pueblo de Chipre, según informan fuentes autorizadas.

Esta petición será presentada antes del próximo día 17, para que sea incluida en el orden del día de la futura sesión de la Asamblea.—Efe.

CHOQUE DE BARCOS

El tanque holandés "Stony Point", averiado

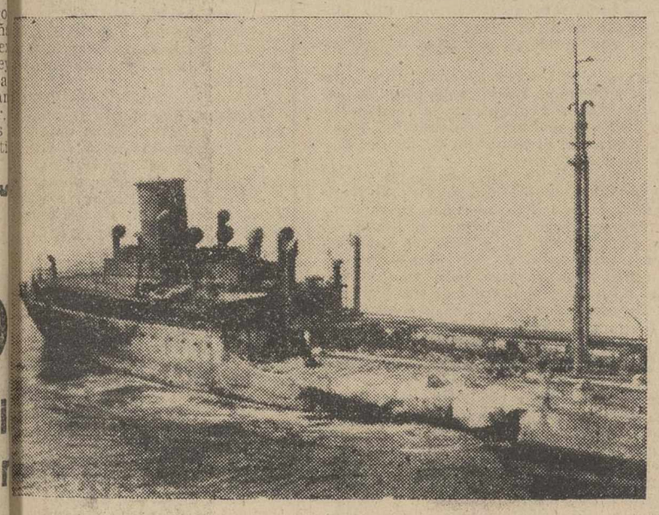

Una vista del tanque «Stony Point» holandés, en el que puede apreciarse el daño causado a bordo a consecuencia del encontronazo que tuvo con un barco inglés en aguas inglesas. Ha sido remolcado a Holanda por dos remolcadores, el «Thamos» y el «Hundson», para ser reparado

Actos de terror tras del "telón de acero"

Veinte mil prisioneros políticos en Hungría

Estocolmo, 5. — Comunican desde Varsovia, que Herman Field, residente allende el telón de acero, prestará testimonio en el futuro juicio de ciertos funcionarios polacos acusados de haber cometido actos de terror, practicando detenciones ilegales y haber cometido actos de tortura.

Los acusados son Josef Rozanski, jefe del Departamento del Ministerio de Seguridad Pública, el vice-ministro de Seguridad Pública, Román Romkouski y Anatol Fejgin.

Noventa y tres testigos en su memoria ex prisioneros polacos incluido Field, que desapareció tras el telón de acero en 1949, prestarán testimonio en el juicio.

Herman Field, es de nacionalidad norteamericana.—Efe.

VEINTE MIL PRISIONEROS POLITICOS EN HUNGRIA

Londres, 5.—Los comunistas húngaros tienen un mínimo de 20.000 prisioneros políticos en campos de concentración, según ha manifestado un portavoz del Gobierno.

El Lord Canciller vizconde Kilmour, ha manifestado en la Cámara de los Lores, que el régimen de Kadar tiene sometido al pueblo húngaro a un «reinado del terror», dijo que las ejecuciones diarias y las desapariciones en la noche «son cosa ordinaria en aquel país».—Efe.

Colaboradores de DIARIO - DIA

NUEVO TURISMO

Por Eulogio Varela

Madrid tuvo dos caras contradictorias. Una, deslumbrante, otra opaca y empastada, como el fondo de los cuadros viejos. Contraste brioso e hiriente. Los poetas dedicaron a la Villa elogios encendidos; los viajeros y los alcaldes de Casa y Corte censuran y corrigen —cada uno— los defectos y abandonos. Este Madrid es fanal de humanas liviandades. Sociedad donde se mezclan caballeros y «Menipos» en ruaz incesante y gritador. Los caballeros se lucían con las extravagancias de la moda más abigarrada. ¿Nos podríamos hoy figurar qué porte tendría un «marquesote»? Ciertamente no. Aquí está su estampa mordaz:

«hay mil tontos marquesotes
con cuidados de mujer
que nacieron para ser
mártires de sus bigotes».

«Un lindo, todo alfeñique,
hecho mujer con bigotes
y unos ciertos marquesotes
que os hablan por alambique».

Esto de hablar «por alambique» no sólo se trata de la parla literaria sino del encurruscamiento del trato ordinario, y de la cortesía al uso. Y a su lado, con tangencia pegajosa, la pobreza real y fingida. El pobre tiene también su privilegio: una tablilla al pecho que hace sonar constantemente, acompañando su salmodia peticionera. La «tablilla» era salvoconducto oficial y patente segura contra los alguaciles negros. Lo de menos era la limosna, lo de más eran los oficios y granujerías del pícaro. Las tusonas y tapadas se lucían —con pragmática o sin ella— con seguridad señorial. Calle Mayor, con cien calles afluentes. Uno de los escenarios más vistosos de la Villa. Deslumbraban los aparadores que los mercaderes ofrecían: por celestial influencia se dedican a telas, brocados, sedas, oro, joyas, diamantes, plata y libros, las cosas más excelentes que honran y dan calidad a una república». Por ella paseaban los poetas. Lope de Vega era la joya pararrayo de todas las admiraciones: «dos que por verle hasta Madrid vinieron —y sin ver otra cosa se volvieron. Madrid, clarobscuro de toda gentileza, discreción y bizarría.

Transición. De aquel aire y garbo no queda nada. «Solo en mi barrio se conserva el aroma delicado del sahumerio añejo. Barrio pequeño, sin edificios grandes, si nobles. Calles, costanillas y plazuelas recatadas y melancólicas. Aquí es el pozo del turismo. Más lo que importa, ahora, no es el pasmado internacional, sino un turismo nuevo y simpático. Los elegantes vecinos de otros distritos vienen los sábados por la noche a holgarse y divertirse. Claro que no es una peregrinación a lo Galdós, «Azorín», Baroja, Répide, o como Valle Inclán que declamaba versos de Espronceda paseando por la calle del Sacramento. Estos turistas del Viso o la Castellana vienen solo a divertirse en una zona de antiguas licencias. Suena la copla y salta el dicho picante. Mucho de este desgarro sabatino lo estimula los vinos de la tierra. Es elegante entrar en las tabernillas y decir: «Una ronda de tintos». Son felices unas horas porque se han desceñido un poco —discretamente— de otras opresiones más rigurosas y sus risas suenan a campanas de plata.

Gentes simpáticas y despreocupadas. A veces se escuchan comentarios deliciosos.

—Esta es la casa de Cisneros —dice uno.

—Sí chico, sí el del Instituto —glosa una damita.

Otra muestra:

—La Torre de los Lujanes. Aquí, Carlos V tuvo preso a un Rey de Francia, creo que fué Napoleón, no estoy muy segura.

Es suficiente. Pinceladas pintorescas escritas sin acedía. Lo que sí es serio es que unos vecinos de Madrid vengan, en viaje de sorpresas amenas, a hundirse en el polvo de recuerdos y saudades del pretérito. «Yema del mundo» era mi barrio en un lejano ayer.

Exclusivo para EL DIARIO PALENTINO-EL DIA DE PALENCIA

(Prohibida la reproducción)

El Ejército apoya la nueva dirección del partido comunista ruso

Se celebran manifestaciones populares contra los jefes separados del Presidium rojo de Moscú

Las fuerzas armadas se declaran fieles a los principios leninistas

Londres, 5.—El mariscal G. K. Yukof y todos los altos dirigentes del Ejército ruso han decidido apoyar unánimemente la nueva dirección del Presidium y la expulsión del grupo contrario al partido. Los oficiales del Ejército soviético se reunieron en las distintas guarniciones de Moscú, Sebastopol y Leningrado. En la guarnición de la capital rusa, el mariscal Yukof, pronunció un discurso en el que solicitó el apoyo de todas las fuerzas armadas rusas para defender al Estado soviético.

«Nuestro país posee unas excelentes fuerzas armadas —dijo Yukof— que se mantienen fuertes, al lado de nuestro leninista Comité Central. Estamos completamente dedicados a nuestro pueblo y a la tierra de nuestros padres. Y estamos siempre dispuestos a dar la vida en defensa del Estado ruso».

Discursos similares fueron pronunciados por el mariscal Ivan Konief, jefe de las fuerzas del pacto de Varsovia, R. Y. Malinofsky, ministro adjunto de Defensa, coronel general Jeltof, dirigente de la «Sección Política» de las fuerzas armadas rusas, mariscal Vecinin, jefe de las fuerzas aéreas soviéticas, mariscal Negelin, jefe de las fuerzas blindadas, almirante Goshkof, jefe de la Armada y otros importantes almirantes y mariscales de la Unión Soviética.

Al mismo tiempo, la Prensa rusa informa de que constantemente se celebran en todo el país reuniones populares de apoyo a la nueva línea del partido. Aseguran los diarios que, sólo en la capital rusa se han celebrado unas ocho mil reuniones de este tipo. Y que en muchas de estas reuniones han hablado algunos miembros del Presidium, entre los que se cree se encuentran el presidente ruso, Vorochilof, Anastas Mikoyan y otras personalidades de la política soviética.

Entre los discursos pronunciados en el país destacan uno del presidente del Consejo de Ministros ucraniano, Kalchenko, quien ha atacado duramente a Kaganovich.—Efe.

LA DESTITUCION DE CHEPILOF NO CAMBIA LA POLITICA RUSA EN ORIENTE MEDIO

Londres, 4.—La destitución de Chepilof no supone ningún cambio de la política rusa en el Oriente Medio, ha dicho Radio Moscú. El comentarista añadió: Mucha gente del Oriente Medio ha ligado la política rusa de amistad hacia las naciones árabes a la persona de Dimitri Chepilof, pero esto no deja de ser «un gran error». La conexión de Chepilof con Malenkof, Molotof y Kaganovich y sus actividades contrarias a los intereses del partido, no deben restar méritos a la labor del ex ministro de Asuntos Exteriores ruso en el desempeño de su cargo. El comentarista de la emisora se esforzó en poner de relieve que la política exterior de la Unión Soviética no es la obra personal del ex ministro, pero procuró no ser demasiado duro con Chepilof.

Chepilof había sido el primer ministro de Asuntos Exteriores soviético que visitó Egipto. Ya el año anterior, cuando aún no era más que el director del periódico «Pravda», había visitado al general Gamal Abdel Nasser. La emisora moscovita añadió: «Las relaciones entre la Unión Soviética y los países árabes está basada en el firme propósito de apoyar todos los movimientos de liberación nacionalista de los países árabes». Y estas bases permanecen inalteradas, ya que resultan de la naturaleza socialista de la Unión Soviética y sus principios».—Efe.

EL TRIO EN DESGRACIA

Londres, 5.—El periódico oficial de las fuerzas armadas soviéticas acusa al trío Molotof, Kaganovich y Malenkof, de conspirar para expulsar a los actuales dirigentes del partido comunista soviético. El periódico soviético se hace eco de las palabras pronunciadas por el mariscal Yukof, ante una guarnición del Ejército soviético en Moscú, en las que éste analizó al detalle los móviles de la conspiración que entre los tres políticos mencionados y Chepilof, estaban realizando.—Efe.

Cosas del "Tour"

A Bauvin le regalaron una copa monumental

El regional Barone con el maillot amarillo junto a Bauvin el cual muestra a su compañero una monumental copa que le regaló un admirador suyo, durante un descanso en el hotel de Charleroi

(Foto Torremocha)

Reunión de la Comisión delegada de Asuntos Económicos, bajo la presidencia de S. E. el Jefe del Estado

Los soberanos de Persia de vacaciones en Capri

La Emperatriz Soraya y el Sha de Persia, se encuentran de vacaciones en la playa de Capri (Italia). Pernoctan en su yate imperial «Casahver» y durante el día bajan a tierra en una veloz motora, momento que recoge la foto

(Foto Torremocha)

El Ministro de Comercio llevó un estudio para regularizar el abastecimiento de carnes y directrices de una política de precios

Madrid. — Ayer, en el Palacio de El Pardo, bajo la presidencia de Su Excelencia el Jefe del Estado, se reunió la Comisión delegada de Asuntos Económicos, con asistencia de los Ministros subsecretario de la Presidencia, Hacienda, Obras Públicas, Agricultura, Industria, Comercio, Vivienda, Secretario General del Movimiento y Ministro sin cartera, don Pedro Gual Villalbí.

A propuesta del Ministro de Hacienda, se aprobaron diversos expedientes de la competencia del Departamento.

A propuesta del Ministro de Obras Públicas se aprobaron expedientes de obras, instalaciones y de revisión de precios.

El Ministro de Agricultura sometió a estudio de la Comisión la ordenación de la campaña arrocera de 1957-58, e informó acerca de la situación de los campos y cosechas.

La Comisión aprobó una propuesta del Ministro de Industria de reservar al Estado una zona para investigación de Fosfatos.

El Ministro Secretario General del Movimiento facilitó a la Comisión diversos informes sindicales.

A propuesta del Ministro de Comercio, se aprobó una orden sobre reducción del fondo de retorno en la importación de motores marinos.

Asimismo, el Ministro de Comercio sometió a estudio de la Comisión delegada la regularización del abastecimiento de carnes, las directrices de una política de precios, las medidas de represión del contrabando, las inversiones de capital extranjero en España y la producción e importación de abonos.

¡Oído al número!

Premios mayores del sorteo de la Lotería Nacional

Madrid, 5. — Relación de los premios y poblaciones a que han correspondido los quince primeros del sorteo de la Lotería Nacional celebrado hoy en Madrid:

Primero: Número 34.769. Premiado con 7.500.000 pesetas. Ha correspondido a Madrid.

Segundo: Número 51.438. Ha correspondido a Madrid.

Tercero: Número 58.124. Ha correspondido a Barcelona.

Premiados con 30.000 pesetas, han resultado los números siguientes:

1.437	Madrid y Barcelona.
3.265	Santander.
7.271	Barcelona y Oviedo.
20.776	Valencia.
31.640	Zarauz.
32.447	Ubeda y Vigo.
37.889	Jaén y Madrid.
42.014	Zaragoza y Barcelona.
47.834	Valencia.
50.612	Palma de Mallorca y Barcelona.
52.593	Lluchmayor.
54.830	Valencia. — Cifra.

El teniente general Barroso en Zaragoza

"La modernización del Ejército es empeño decidido del Caudillo"

Inquebrantable adhesión de la guarnición aragonesa al Generalísimo Franco

Zaragoza, 5.—El ministro del Ejército, Teniente general don Antonio Barroso Sánchez-Guerra, llegado a esta ciudad de madrugada, se alojó en Capitanía general.

A las nueve y media de esta mañana, se celebró la recepción militar y civil en el palacio de Capitanía.

El ministro, acompañado del teniente general don Manuel Baturone, capitán general de la quinta Región Militar, y del general de Estado Mayor, don Miguel Martín Naranjo, recibió al Arzobispo de Zaragoza, doctor Morcillo; gobernador civil, señor Pardo de Santayana; presidente de la Diputación, alcalde, delegado de Hacienda, presidente de la Audiencia, fiscal, delegado de Trabajo y jefe superior de Policía.

Después, en el salón del trono se verificó la recepción militar.

Una batería, pie a tierra, del regimiento de Artillería Montaña, número 20, con estandarte, bandera, escuadra y banda de música, rindió honores en la plaza de Aragón.

TENIENTE GENERAL BARROSO Y SANCHEZ GUERRA

El Capitán general de la región hizo la presentación al ministro de los generales y jefes reunidos.

El ministro del Ejército, teniente general don Antonio Barroso, pronunció un discurso que comenzó con unas palabras de cordial y afectuoso saludo al capitán general de la región, teniente general Baturone Colombo, a quien señaló como uno de los héroes de nuestra Cruzada, y expresó la satisfacción que le producía este contacto que había de permitirle ser testigo de las actividades de la región, conocer sus problemas, escuchar las aspiraciones de sus compañeros y hablarles, en fin, de corazón a corazón.

Señaló después el ministro del Ejército la necesidad de emprender un cierto grado de transformación y modernización de nuestro Ejército.

Se refirió el ministro, teniente general Barroso al probable empleo de las armas atómicas en un futuro conflicto y dijo que esta posibilidad no debe deslumbrar a los militares, ya que si importan las armas, más deben importar los hombres que las manejan y resisten sus efectos. Ahora bien. Todas estas consideraciones han de llevarnos a la necesidad de adaptar la organización militar clásica a la necesidad de crear una nueva organización militar de retaguardia, con la que sea posible enfrentarse a las nuevas concepciones doctrinales.

Bien sabéis que España no puede despilfarrar nuestra riqueza y que el Gobierno se orienta hacia una política en la que sepamos prescindir de lo superfluo para poder dotar debidamente lo necesario. La contribución del Ejército a esta política ha de ser fundamentalmente nuestro trabajo y nuestro acierto administrativo.

En los tiempos actuales la obligación de organizar y mantener un ejército moderno y bien dotado, no es solamente nacional, sino también de aquellas naciones económicamente fuertes que tienen el honor de llevar el peso de responsabilidad en la defensa de la civilización del Occidente. España, constituye pieza importantísima de ella.

Por último, dijo el ministro del Ejército, quiero formularos mi seguridad de que la colaboración íntima y entusiasta de todo el personal del Ejército, dentro de una doble corriente fecunda que va de arriba abajo y de abajo a arriba, por el cauce jerárquico indispensable en toda organización militar, dará los mayores frutos para resolver los problemas que actualmente tiene planteados en su etapa de modernización, cuyo logro es decidido empeño del Generalísimo Franco, a quien debemos no sólo el respeto y acatamiento de su máxima jerarquía, sino la admiración, reconocimiento y cariño por su titánica obra de engrandecimiento de la Patria en todos los órdenes y al cual enviamos desde aquí nuestra inquebrantable adhesión gritando conmigo: ¡Viva Franco! ¡Viva el Ejército! ¡Viva España!

Finalizada la recepción, el ministro del Ejército, acompañado de los generales Baturone y Martín Naranjo, se trasladaron a la Basílica del Pilar. El ministro y acompañantes penetraron en la santa capilla y pasaron al camarín de la Virgen orando ante la imagen.

A continuación, se dirigió al hospital militar, donde visitó al teniente de infantería, Esquiroz, que hace mes y medio, al realizar una escalada como alumno de la Escuela de Montaña de Jaca, tuvo la desgracia de caerse y se fracturó brazos y piernas.—Cifra.

Se prorroga el protocolo comercial con Alemania

La oficina de información diplomática del Ministerio de Asuntos Exteriores, ha hecho público lo siguiente:

«Por canje de notas entre el Ministro de Asuntos Exteriores, Excelentísimo señor don Fernando María Castiella, y el embajador de la República federal de Alemania, Excelentísimo señor Karl Heinrich Knappstein, ha sido prorrogada por un año, a contar desde primero de mayo último, la vigencia del protocolo firmado en Madrid el 18 de mayo de 1956, adicional al acuerdo comercial entre el Gobierno español y el Gobierno de la República federal de Alemania, de 26 de mayo de 1955. Han sido prorrogadas asimismo las listas de mercancías y cartas anejas».

Francia concede un crédito de 30 millones a Israel

Jerusalén, 5. — Se ha anunciado en círculos autorizados, que un acuerdo en virtud del cual Francia concederá un crédito por valor de 30 millones de dólares a Israel, ha sido firmado en París.

Con tal motivo se señala la visita realizada por el ministro israelí de Hacienda, Levi Esjkol, a París, a principios de semana.

Se tiene entendido que Esjkol preparó los detalles del acuerdo con el ministro francés de Hacienda, Félix Gaillard.—Efe.

Gran Bretaña retira todas sus fuerzas de Jordania

Diez semanas antes del plazo previsto

Amman, 5. — Gran Bretaña ha retirado las tropas de tierra y las fuerzas del aire que tenía en la estratégica base de Akaba y con ello todas las que tenía en Jordania, 10 semanas antes del plazo establecido.

El contingente de la RAF salió en avión para la base iraquí de Habaniya, y para la de Chipre, dos de los pocos bastiones británicos que quedan en el Oriente Medio.

Con esta retirada termina la era de dominio británico en el reino hachemita de Jordania, establecido por Gran Bretaña en 1922, y al que dió la independencia en 1946.—Efe.

Lea todas las semanas nuestro "SUPLEMENTO AGRICOLA"

2 noticias de color

1) El gorro frigio en una boda principesca

París, 5.—El busto de «Maraña» tocado con el gorro frigio, —símbolo de la república gala— será el mudo testigo de la boda del Príncipe Enrique de Francia, primogénito del Conde de París con la duquesa María Teresa de Wurtemberg. Este busto no falta en ningún Ayuntamiento de Francia y, naturalmente, también preside el salón de ceremonias del Ayuntamiento de Dreux, localidad en que se celebrará la boda. Con motivo de la ceremonia religiosa, el Obispo de Chartres ha dispensado a toda la diócesis de la abstinencia correspondiente (la boda se celebra en un viernes).—Efe.

2) Resucita y da a luz

Chipley (Florida), 5.—Una joven de 25 años, después de estar tres minutos muerta, vuelve a la vida y da a luz a un niño. Esta difícil operación quirúrgica ha sido realizada por los doctores norteamericanos Hugh Thompson y Valter Shelee. La afortunada madre, la señora Atkisn, sufrió un ataque al corazón cuando iba a dar a luz; este ataque la provocó la paralización absoluta de su víscera cardíaca. Rápidamente los doctores abrieron el pecho de la madre y practicaron un masaje cardíaco que consiguió volver a la vida a la señora Atkins. Después la señora pudo dar a luz practicándosele la cesárea. El último informe del hospital, indica que la madre y el niño se encuentran perfectamente.—Efe.

M.C.D.2022

PALENCIA AL DIA

Estamos de acuerdo

Cuando las «cabañuelas» y los partes meteorológicos se ponen de acuerdo, es lógico presumir que se logrará el tiempo anunciado. Los partes indican que un frente nuboso entra por Galicia y alcanza el alto Duero; «las cabañuelas», por boca del «Señor Manuel», nos anuncian lluvias en la semana entrante. Vemos, pues, que hay coincidencia; mejor dicho, correlación de causa a efecto: primero, presencia de nubes; después, precipitaciones. Es lo natural. Nosotros, miramos al cielo, y lo encontramos un tanto envuelto con los celajes plúmbeos. Sopla un vientecillo fresco, no el ardiente ábrego de días atrás. La decoración meteorológica, cambia rápidamente, como un cuadro de revista; y, sin apenas transición, pues no hay ni siquiera el apagón de turno, que en el teatro hace fundir una escena con la otra. Viene el sol, calienta hasta deshidratarnos; y, de repente, acuden las plúmbeas bambalinas, y nos transforman el cuadro. En fin, veremos lo que nos depara la semana que va a entrar, y si el agua viene a suavizar un poco esta atmósfera cargada de grados y bochorno.

La actualidad deportiva local, que, por causa del ciclismo —concretando: del «Tour» de Francia—, se centra un poco en esta gran prueba internacional, vibra con los comentarios de los aficionados, en torno a la súbita e incomprensible retirada de nuestro afamado «grimpeur», Bahamontes. ¿Por qué no sigue el «Aguila de Toledo» en la brecha, cuando eran tantas las probabilidades que tenía a su favor, tras de la retirada del luxemburgués Gaul, para aspirar, por lo menos, a ese codiciado Premio de la Montaña? ¡Vayan ustedes a saber! Por lo que se ve y se deduce, la armonía no era, precisamente, la mejor virtud del equipo español. Quizá ello ha influido en esta «espantá» de los nuestros. «Divide y vencerás» —ya lo dice el aforismo—. Y los franceses se le aplican a su favor.

Volviendo al cotarro urbano, señalamos que ya hay dos parejas clasificadas para las semifinales del campeonato local de Mus, que con tanta concurrencia y expectación, se viene celebrando en la «Peña Marcelo». Hoy, sábado, se jugarán las semifinales. Y el próximo jueves día 11, la final, que dará la flamante pareja campeona de Palencia, en este popular juego de naipes.

La Congregación de Hijas de María, organiza un interesante ciclo de charlas y conferencias, sobre temas y diversiones estivales, que comenzará hoy, con una charla en la que disertará la ex presidente de la Congregación Mariana de Valladolid, señorita Isabel de la Fuente.

Osorno, arde en entusiasmo popular, con motivo de iniciarse sus fiestas Patronales, en honor de San Miguel de los Santos. Un programa de festejos, donde no falta un detalle, ha sido confeccionado, para diversión de propios y extraños; pues la progresiva villa, en aras de su proverbial hospitalidad, da su bienvenida cordial, con estos festejos, a los muchos forasteros que la visitan.

El Excmo. Sr. Gobernador Civil da cuenta del telegrama recibido del ilustrísimo señor subsecretario de Agricultura, por el que se comunica haberse concedido la ampliación de un millón de pesetas, hasta un total de 15 millones, el límite fijado en el convenio de colaboración suscrito entre la Comisión Ejecutiva del Crédito Agrícola y la Caja Central de Ahorros y Préstamos de esta provincia, para la concesión de préstamos a los agricultores y ganaderos.

Importante cantidad, ciertamente, que, dado los importantes fines a los que se dedica, repercutirá favorablemente en los medios agropecuarios palentinos.

GOBIERNO CIVIL

Visitas al Gobernador

El Excmo. Sr. Gobernador Civil y Jefe Provincial del Movimiento, ha recibido en sus despachos oficiales, las siguientes visitas:

Doña Marciana Sánchez Martínez, de Palencia; don Román Ibáñez García, Alcalde de Arenillas de S. Pelayo; don Macario Lastra Armero, Alcalde de Mazuecos de Valdeginate; don Antolín Ramos Rabanal, Teniente de Alcalde de Valcobero; don Mariano Valbuena de la Fuente, de Vallejo de Orbó; don Mariano González Díez, don Juan Barcenilla Gaite y don Baltasar Serrano, Alcalde, Teniente Alcalde y Secretario de Quintanilla de Onsoña; don Ladislao Martín García, Alcalde y Jefe Local de Baquerín de Campos; don Faustino Martínez Cea y don Donato Fernández Alonso, Presidente y Vocal de la Junta Vecinal de Santillán de la Vega; y don Evaristo Pérez Tejedor y don Víctor Paredes Lomas, Alcalde y Secretario de Nogal de las Huertas.

SANCIONES. — Por el Excmo. señor Gobernador Civil de la provincia y por cometer actos de «gamberrismo», ha sido sancionado Alejandro Esteban Martín, vecino de Aguilar de Campoo.

CARTELERA

TEATRO PRINCIPAL

Hoy, «Lío en el valle» y «Recluta con niño». Toleradas.

Domingo, estreno: «Con sus mismas armas».

GRAN TEATRO ORTEGA

7,45: «Alarma en el expreso». 10,30: «Los habitantes de la casa deshabitada» y «Juicio final».

CINE PROYECCIONES

«La herida luminosa».

CINE CASTILLA

«Con quién andan nuestras hijas».

CALIFICACION MORAL

«Lío en el valle» (2). «La herida luminosa» (3), «Con quién andan nuestras hijas» (3R). «Alarma en el expreso» (5). «Los habitantes de la casa deshabitada» (2). «Juicio final» (5). «Recluta con niño» (1), «Con sus mismas armas» (3).

LOS MEJORES REGALOS PARA ESCRITORIO. LOS TIENE EN I. G. DIARIO-DIA.

El repórter en la calle

La O. N. C. E., de Valladolid, tiene un grupo de teatro para recreo y docencia de sus afiliados

"En la ardiente oscuridad" es una comedia de ciegos que éstos rechazan, por irreal

Hemos recibido la visita, que agradecemos, de don Julio Andreu y don Félix Rodríguez Fontecha, delegados de la Organización Nacional de Ciegos Españoles, en Valladolid y Palencia, respectivamente, a quien acompañan otros afiliados.

Los invidentes vallisoletanos, han llegado a Palencia en aras de un afán cordial y cultural. En primer lugar, quisieron patentizar a sus compañeros palentinos los vínculos de amistad y afecto que con ellos les unen, y, en segundo, celebrar una velada teatral, que cumpliera en otra provincia de la región, ese objeto cultural que los ciegos de Valladolid persiguen, de demostrar que ningún arte, por complicado que sea, les está vedado, y que en su práctica, saben encontrar grandes satisfacciones y, lo que es mejor, magníficos conocimientos.

En Palencia, han representado con buen exito, la comedia de los Hermanos Alvarez Quintero, «Febrerillo el loco». Los entusiastas aplausos dispensados por el público, rubricaron la excelente interpretación realizada. Esto, debe servirles de satisfacción y de estímulo.

Nosotros, por nuestra parte, tras felicitar a la Comisión que nos visita, hemos charlado brevemente con sus delegados, en torno a algunos extremos relacionados con sus respectivas delegaciones.

—¿Qué facetas artísticas se cultivan entre los invidentes vallisoletanos?

—Principalmente la música y el teatro.

—¿En qué forma?

—A través de dos grupos propios: Rondalla y cuadro escénico.

—¿Qué arte le es más asequible al ciego?

—Asequible, le son casi todos; pues el ciego, espiritualmente, está bien dotado para sentirles y manifestarles. Ahora bien, el de la representación, tiene, naturalmente, más dificultades, por el desenvolvimiento escénico, que exige mucho cuidado y ensayo.

—¿Como resuelven, entonces, los movimientos en la escena?

—A través de concienzudos ensayos. El ciego tiene un gran sentido de la orientación; y, fácilmente, una vez situado y conocido su papel, se mueve con la facilidad, soltura y naturalidad requeridas.

—¿Y los mutis?

—Basta una ligera percusión del traspunte, colocado en las puertas, a veces, con un simple pito de dedos, que pasa totalmente desapercibido para el espectador, para que el actor lo oiga, y le sirva de punto de referencia para salir.

—¿Tardan mucho en montar estas obras?

—No mucho; aunque, lógicamente, para superar estas dificultades, precisamos más tiempo que los videntes.

—¿Están satisfechos de su labor?

—Sí. Pocas Delegaciones tienen grupo de teatro. Y, nosotros, en este aspecto, estamos realizando un buen trabajo.

—¿A cuántos autores han representado?

—Desde el año 1946 que se fundó el cuadro por mí—nos indica el señor Andreu—, han sido muchas las comedias representadas. Los autores preferidos han sido Linares Rivas, Vital Aza, Ramos Carrión, Hermanos Quintero, etc., habiendo actuado en Valladolid, León, Ponferrada y Palencia.

—¿El objeto de esta actuación escénica?

—Tiene dos principales: Recreo y docencia. Con ello el afiliado se distrae y se educa.

—¿En Palencia, no se ha hecho algo a este respecto?

—En nuestra ciudad —nos indica su delegado señor Rodríguez Fontecha—, por su menor número de afiliados, hasta ahora no se ha intentado la fundación de un grupo teatral. En otros diversos aspectos artísticos y culturales, sí se ha trabajado; y nuestros esfuerzos y esperanzas están dirigidos a ampliar en el futuro este campo del arte y de la cultura, para beneficio de nuestros afiliados.

—Volviendo al teatro, existe en la dramática contemporánea una obra de Buero Vallejo titulada «En la ardiente oscuridad», cuyos intérpretes son ciegos. ¿No han intentado su representación?

—No nos ha interesado. La obra es falsa.

—¿En qué sentido?

—En el humano, que es el principal—nos indica el señor Fontecha—. Y celebro que nos haya hecho usted esta pregunta; pues ella nos permite opinar sobre esta comedia, que tuvo mucho éxito de público, pero que, desgraciadamente, no respondía a la verdad del personaje retratado.

—¿Se equivocó Buero Vallejo en su planteamiento?

—Don Antonio Buero Vallejo, para quien guardamos toda clase de respetos y admiraciones, pues es un gran dramaturgo, en esta obra equivocó la humanidad del personaje. No tenemos capacidad crítica para juzgarla, aunque sí podemos dar nuestra opinión a este respecto, indicando que «En la ardiente oscuridad», no se ha reflejado fielmente las vidas de los ciegos; que el autor desconocía completamente nuestra psicología, al escribirla, y que, por ello, hizo una exposición deprimente, totalmente desorbitada e irreal.

—¿No son los ciegos, en su fuero interno, como Buero Vallejo les retrató en esta comedia?

—El ciego normal, no. ¡Arreglados estaríamos si fuéramos así! En dicha comedia expone una vida de colegio, que no sólo es ficticia, sino diametralmente contraria a la realidad. Por otra parte, y salvando la riqueza teatral y literaria, pone en boca de los personajes palabras y pensamientos equivocados. El ciego, psíquicamente, es igual al vidente. Si hay alguna diferencia, es puramente accidental, y determinada en todo caso por el ambiente familiar en que ha vivido en sus primeros años. Esta es una cuestión psicológica, pero relacionada en todo momento con la pedagógica, cuyo estudio y exposición nos llevaría mucho tiempo. Ahora bien, el ciego no es un ente psíquicamente enfermo. Sino normal. De ahí que toda morbosidad temperamental que quiera adjudicársele, como se hizo en esta obra, es falsear la cuestión.

Natural, pues, era, que nosotros, los primeros y mejor persuadidos de esta falsedad, rechazáramos en todo momento su escenificación.

—¿Algo más, señores?

—Unicamente agradecer a todos la colaboración que nos han dispensado, rogándoles nos sigan prestando su valiosa ayuda. No lastimosa ni conmiserativa, que no la necesitamos, sino la natural inherente a nuestro estado físico, que se traduce en la compra de nuestros cupones para ayuda propia y de nuestras instituciones, y en esa simpatía general que nosotros no les regateamos.

—Cuenten con ambas, naturalmente.—F. B. C.

Si quieres siempre chutar
siendo elegante hasta el fin
comprarás siempre los trajes,
gabardinas y trincheras,
en la Gran Casa Martín.
Mayor, 86. Telf. 2396

DIARIO DE AVISOS

FARMACIAS DE GUARDIA. — Durante la semana están de guardia las farmacias de don José María Fernández Nieto (Mayor, 66) y don Anastasio Arenal (Paseo del Otero, 19).

CUPON PRO CIEGOS

Lista de los números premiados del «Cupón Pro Ciegos», correspondiente al sorteo celebrado el día 4 de julio de 1957.

Premiado con 125 pesetas, número 505. Premiados con 12'50, los terminados en 05.

Recuerdos viejos

HACE 50 AÑOS

NOTICIAS DEL DIA 6 DE JULIO DE 1907

LOS FOCOS DEL SALON. — El jueves, el paseo del Salón ha estado muy concurrido, y la Banda de Música, ejecutó su anunciado concierto.

También, con ligeras interrupciones, que se corregirán en días sucesivos, lucieron por primera vez los focos eléctricos en el paseo; estableciéndose así esta evidente mejora urbana.

TOMA DE POSESION. — En el día de ayer se ha posesionado de la plaza de profesora de labores de la Escuela Normal de Palencia, la señorita Leonor Mercedes Villán, que era directora de la Elemental de Guipúzcoa.

LA FIESTA DE LA ASOCIACION DE JOVENES. — Con motivo de celebrar el domingo su fiesta anual la Asociación de Jóvenes de la Inmaculada, han organizado para la noche de mañana, en la Plaza Mayor, una velada, en la que la Banda de Música ejecutará un selecto concierto, a las nueve de la noche, con obras de Lleó, Parés, Lucena, Pelayo, Straus y Cereceda.

ASCENSO. — Han sido declarados aptos para el ascenso los primeros tenientes del regimiento de Caballería, don Fulgencio García y don Plácido Gete.

UN HOMBRE MUERTO. — Serían las siete de la mañana cuando llegó al Puente Mayor, un carro tirado por una caballería menor, al parecer sin conductor.

Extrañados los consumeros, se acercaron al vehículo, viéndose asomar sobre la vara, la pierna de un hombre desplomado en su interior. Al principio se creyó que iba dormido; pero pronto se pudo comprobar que el conductor estaba muerto.

Avisada la policía y el Juzgado, se ordenó el traslado del cadáver, en el propio carro, al cementerio, para la práctica de la autopsia por el médico forense señor Donis.

La víctima resultó ser el vecino de Revilla de Campos, Antonio Abril, viudo, natural de Villamartín. Desde hace muchos años se dedicaba a la venta de aves y huevos, haciendo frecuentes viajes a esta capital para el transporte de dichos artículos y compra de hortalizas y legumbres, siendo muy conocido por este motivo en la capital, especialmente entre los vendedores de la plaza de abastos.

POR EL INDULTO DE NAKENS. —El afamado novelista don Benito Pérez Galdós ha dirigido a S. M. el Rey, un mensaje, pidiendo el indulto para Nakens, Ibarra y Mata.

Firmaron el documento, además de aquél, Cajal, Melquiades Alvarez, Moret, López Domínguez, Canalejas, Salmerón, Azcárate y otras altas personalidades de la Ciencia, las Artes y la Política.

El 18 de Julio es fiesta abonable y no recuperable

DELEGACION PROVINCIAL DE TRABAJO

Habiéndose padecido error al publicarse el Calendario Oficial de Fiestas por esta Delegación para el presente año de 1957, incluyendo en él como fiesta nacional la del 18 de Julio, Fiesta del Trabajo, considerándola como meramente oficial en la que sólo vacarán las oficinas públicas, por la presente nota se rectifica dicho Calendario en el sentido de considerar a dicha festividad al igual que en años anteriores como fiesta abonable y no recuperable, de conformidad todo ello por lo dispuesto en la Orden del Ministerio de Trabajo de 25 de abril de 1956 (B. O. del Estado del día 27), que en su artículo único párrafo segundo señala que se mantiene con todo su rigor, significación y solemnidad, la Fiesta de Exaltación del Trabajo, que se celebra el día 18 de Julio en la que seguirán las costumbres establecidas.

Lo que se hace público para general conocimiento y efectos oportunos.

Palencia, 5 de Julio de 1957.—El Delegado de Trabajo, ANTONIO R. ROYUELA.

Fábrica Nacional de Palencia

COOPERATIVA

Variado oficialmente el precio del trigo y de la harina, de nuevo se admiten ofertas para suministro de unos mil kilos diarios de harina de trigo, para elaboración de pan familiar, de las características exigidas por la Comisaría General de Abastecimientos y Transportes.

Las ofertas en carta comercial dirigidas al señor Teniente Coronel Jefe de la Cooperativa, hasta el día diez del corriente mes.

Palencia, 4 de Julio de 1957.—El Teniente Coronel Director Accidental, Jesús G. Nieto.

SUCESOS LOCALES

ESCANDALOSO. — El vecino de nuestra capital, Julio Prieto Revuelta, de 21 años y con domicilio en el Corral de Pinta, núm. 3, se hallaba en un bar sito en la Avenida de Valladolid, dando lugar a un fuerte escándalo, sin deponer su actitud pese a las advertencias del dueño del establecimiento.

Fué avisada una pareja de agentes de la autoridad, los cuales le requirieron para que les acompañase hasta la Comisaría de Policía, a lo que accedió gustosamente Julio Prieto, sin objeción alguna.

Sin embargo, pronto dejó a un lado su pacífica voluntad y cuando en compañía de los agentes llegó al sitio más concurrido de la calle Mayor, se arrojó al suelo, negándose a continuar, acompañando a su decisión de frases insultantes hacia los guardias, a los que llegó a agredir, al igual que a un municipal, que acudió a prestarles auxilio, redondeando todo ello con blasfemias y causando algún destrozo en los uniformes de la fuerza pública.

Por estos motivos, el Gobernador Civil le ha impuesto una sanción de 1.000 pesetas, sin perjuicio de las responsabilidades judiciales, a que hubiere lugar.

SALVAJES. — Cuando Encarnación Rodríguez Asenjo, de 71 años de edad, domiciliada en la carretera de Grijota transitaba por el camino del Cristo del Otero, fué arrollada por dos ciclistas, los cuales la ocasionaron heridas leves, dándose a la fuga, sin haberse detenido siquiera a conocer las consecuencias del atropello.

Han sido facilitadas sus señas personales para su captura, a fin de que respondan de su acto ante la autoridad competente.

VECINOS.—Compareció en la Comisaría de Policía Casilda Abad Lozano, de 31 años y con domicilio en nuestra capital, calle de Martín Calleja número 42, manifestando que un convecino llamado Cesáreo González y en compañía de su esposa y de una hija llamada Dolores y que son los propietarios de la casa donde la denunciante vive, la han hecho objeto de malos tratos de palabra e intento de agresión.

Se ha cursado la denuncia al Juzgado Municipal.

LESIONADOS. — El personal de servicio en la Casa de Socorro, ha prestado asistencia médica a los siguientes:

José Luis Pérez, que sufría herida contusa en la región occipital.

Encarnación Rodríguez, de 7 años, herida contusa en la región superciliar izquierda y otra en la cara exterior del brazo izquierdo.

Nicolás del Valle, de 10 años, herida contusa en el párpado inferior del ojo derecho, por accidente casual.

Constancio Fernández, de 37 años, contusión con ligero edema y pequeña erosión en el labio inferior, por agresión.

LETRAS DE LUTO

Confortado con los Santos Sacramentos, ha entregado su alma a Dios en Magaz de Pisuerga, don Zenón Sancho León, de 70 años de edad. El finado se había granjeado el aprecio de cuantos le conocieron y trataron, por su caballerosidad y trato afectuoso.

Expresamos nuestra condolencia a su afligida esposa, doña Aureliana Manrique, hijas doña Paz, doña Clarencia, doña Luz, doña Irene y doña Anita; hijos políticos, hermanos, hermanos políticos, nietos, sobrinos, primos y demás familia.

Distribuidora Carrionesa de Electricidad, S. A.

SUBASTA

El día 7 de Julio, a las doce de la mañana, en el domicilio social y ante Notario, se procederá a la venta en pública subasta del salto conocido con el nombre del «AYALTE» y su turbina, así como la huerta y demás anejos propiedad de esta sociedad en término de Población de Soto.

Las condiciones estarán de manifiesto desde esta fecha en las oficinas de la entidad.

Carrión de los Condes, 1 de Julio de 1957.

EL CONSEJO

Cuatro Cantones

Bancos bajo los árboles

Un fruto del verano es el cansancio. Se busca la sombra y el banco. El cuerpo se agobia y se va en pos del solaz. Ahora, más que nunca, se busca el asiento en el parque o en el jardín. Tal vez por ello no hayamos echado de menos hasta ahora la falta de bancos en un lugar propicio y estratégico.

Efectivamente, a la arboleda del convento de San Pablo, con la que se inicia la avenida de Simón Nieto, le hacen falta bancos..., bancos de manera, de piedra, es lo mismo..., pero bancos, como les tiene el Salón, los Jardinillos, la Plaza Mayor, la Avenida del Cardenal Cisneros. Es un lugar propicio para cualquier hora del día y de la noche, al llegar la época veraniega. Bajo el gran dosel de los frondosos árboles media docena de bancos bien distribuidos serían la gran oferta para el descanso y el solaz.

¿Veremos y gozaremos algún día de estos bancos que, al par de ser necesarios desde el punto de vista práctico, son convenientes desde el punto de vista estético...?

Penicilina o enseñanza

Otra interesante faceta abordada en la última sesión de la Permanente Municipal, es la del nomenclator callejero, al que tantas veces nos hemos referido y que ha dado lugar a tantas anécdotas, una de las cuales —la nocturna de la caja de muerto en la Avenida Modesto Lafuente— comentábamos hace escasamente un mes.

Ayer se comentaba asimismo en las columnas de DIARIO-DIA el acuerdo municipal. Por ello hoy nos limitamos a referirnos a una plaza, a una glorieta, que hemos escogido al azar, como pudieran haber sido seleccionados no pocos lugares con nombres o títulos indeterminados o confusos.

Nos referimos a la actual glorieta del Doctor Fleming, antes del Presidente Perón, y siempre de los Maristas. Pocos palentinos la conocen por el actual nombre del «Dr. Fleming»; algunos la siguen llamando del «General Perón», y la inmensa mayoría la denomina familiarmente de los «Maristas», sin olvidar que el mundillo de los del motor la conocen por glorieta de la «Dipesa».

Descartada la nominación del «General Perón», queda en pie la oficial del «Doctor Fleming» y la popular de los «Maristas»; el pugilato entre la penicilina y la docencia... Ambas cosas reportan muchos beneficios a la humanidad..., ambas realidades merecen el honor de dar nombre a una glorieta airosa en Palencia. Pero nosotros sabemos una verdad, y es que, por esa fuerza tradicional de las cosas y los hechos, la glorieta del «Doctor Fleming» siempre será para los palentinos la de «los Maristas». ¿Por qué no aunar, siempre que sea lógico y posible, lo popular con lo oficial? De esta manera se habrá conseguido que una calle, plaza o paseo, no tenga duplicidad de nombres.

A vueltas con la Escuela de Comercio

Los problemas en las ciudades —en algunas ciudades— son idénticos. Recientemente nuestro colega «El Correo de Zamora» insertaba un editorial transcrito del Boletín de la Cámara de Comercio de aquella ciudad y relacionado con la creación de la Escuela de Comercio.

La ciudad de Doña Urraca lleva mucho tiempo barajando este tema de la Escuela Pericial Mercantil. La Cámara de Comercio no ha escatimado esfuerzo y ocasión para airear el argumento y proponer soluciones. En esta ocasión la Cámara da razonamientos contundentes e incluso pone a disposición de las Corporaciones Provinciales y Municipales una importante cantidad, presupuestada anteriormente a este respecto, instando a que se multipliquen los esfuerzos y se aceleren las gestiones, con el fin de que la Escuela de Comercio comience a funcionar —en el primer año de la carrera— al iniciarse el próximo curso, es decir, en octubre del corriente año.

Se trata de un problema que es compartido por diez provincias españolas, ya que una docena de capitales son las que en España están desprovistas de tan importante centro docente-profesional. Nos toca lamentar, a nosotros el que sea Palencia una de esas diez, y quizá dentro de tres meses una de esas nueve.

Indudablemente es un tanto doloroso contemplar cómo el número de las provincias desamparadas —en este sentido— va decreciendo, cuando el panorama se contempla desde dentro del cerco que se estrecha.

Palencia no puede renunciar a la solución de este auténtico problema, tantas veces aireado por nosotros, ya que se trata de una verdadera necesidad para la capital y provincia, que cuentan con un número elevado de estudiantes de Comercio, más que suficiente para el normal funcionamiento del establecimiento que propugnamos.

CHOFER MECANICO, PRIMERA

Para hacerse cargo furgoneta de reparto, se precisa. Hasta 35 años. Solicitudes, a mano, con historial y referencias a «Industria de la Alimentación». Administración del periódico

¡Audiencia pública!

Delitos de robo, usurpación y amenazas

El día 15 de agosto de 1953, el procesado José Rocha Da Silva, en unión de otros compañeros de «profesión» que, en su día fueron juzgados, después de escalar los 3'75 metros de altura de una tapia que rodeaba un solar propiedad de Jesús Revilla Pérez, se apoderaron de cuatro sacos vacíos, un tubo de hierro y una ballesta de camión, tasado todo ello en 82 pesetas.

Realizadas las pesquisas consiguientes, los coautores del robo fueron detenidos y juzgados por nuestra Audiencia hace algún tiempo, pero el presente encartado fué declarado en rebeldía por su incomparecencia. Después de detenido y reducido a prisión, hoy compareció, conformándose con la pena solicitada por el Ministerio Fiscal, que consiste en tres meses de arresto mayor, accesorias y costas procesales.

El Letrado defensor, señor Valín, mostró también su conformidad con la pena solicitada y sin más trámites se declaró el juicio concluso para sentencia.

Saturnino Torre Martín, vecino de Velilla del Río Carrión, era propietario heredero de un prado sito en aquel término municipal, cuya hierba había venido aprovechando todos los años. Pero la construcción del pantano de Compuerto hizo necesaria la expropiación de varias fincas y entre ellas el prado del procesado, y Saturnino Torre fué requerido por algunos empleados de la Confederación para que desalojara aquella finca. No obstante, Saturnino no se resignó a ello, a pesar de que, al parecer, estaban cumplidas todas las formalidades exigidas por la Ley de Expropiación Forzosa y entró a segar su hierba como en anteriores ocasiones. En una de ellas, el 5 de julio del pasado año, un Auxiliar Administrativo de la Confederación Hidrográfica del Duero y auxiliar vigilante del pantano de Compuerto, volvió a invitarle para que cesara en tales usurpaciones, pero el procesado se negó e incluso amenazó al guarda con la guadaña que portaba. El procesado declara que desconocía que la Confederación hubiera expropiado la finca y que entró en la misma a seguir ejerciendo sus funciones de propietario heredero, por creer que ostentaba tal condición. Desconocía también que Ciriaco Pérez Díez, que le llamó la atención, fuera empleado de la Confederación.

El Ministerio Fiscal aprecia en los hechos la comisión de un delito de usurpación del artículo 517 del Código Penal y otro de amenazas a funcionario público, por estimar aprobado que el procesado conocía sobradamente la expropiación de la finca y el total cumplimiento de todos sus trámites legales, así como las amenazas dirigidas al guarda.

El Abogado del Estado, señor Nájera, muestra plena conformidad con la tesis sustentada por el Ministerio Público y después de adherirse a ella, señala la importancia de la prueba documental aportada en el sumario, que evidencia fechas y actos de toma de posesión de la finca por parte de la Confederación, considerando perfecta la ocupación.

Las dos Acusaciones solicitan una sentencia que condene al procesado a la pena de tres meses de arresto mayor por el delito de amenazas y a la de 1.000 pesetas de multa, con responsabilidad personal subsidiaria por el de usurpación, accesorias del caso, costas procesales e indemnización de 800 pesetas a la Entidad Estatal perjudicada.

El Letrado defensor, señor Matilla, solicitó la total absolución de su defendido, por entender que no ha existido la comisión de tal delito de usurpación, habida cuenta de las irregularidades del expediente de expropiación instruído, que por otra parte, el procesado ignoraba. Igualmente desestimó la comisión del delito de amenazas, por entender que el procesado realizó actos legítimos encaminados a la defensa de su propiedad.

Por 36 pesetas al año la mejor revista agrícola: MIES. en MIES. Suscripción: 3 pesetas mensuales. Apartado, 15. Palencia.

Rincón ameno

JUD

Dos hermanos judíos van c nando por un puente. Ven un trero que dice: «Se entrega cien pesetas al que salve a hombre del río».

Le dice uno al otro:

—Mira Moisés: yo me tir río; tú me salvas y nos gana cien pesetas.

En efecto, así lo hace, y vez en el agua, pide a su her no que le saque.

—¡Espera, espera! —cont éste—. Que acabo de leer otr trero que dice: «Al que saque cadáver se le dará el doble».

APUR

—¿Alguna vez te encontrast una situación de peligro?

—¡Ya lo creo! Una vez ca arena movediza que me lle hasta los hombros.

—¡Qué barbaridad!

—Pero eso no es nada. La si ción de mi hermano era peor que yo estaba apoyado sobre hombros...

SOSPE

El señor, que siente algunas lestias, va al médico, que le conoce detenidamente y dice:

—No es nada importante.

—¿Debo hacer algo, doctor?

—Pues sí. Lo mejor es que fume usted, que no beba nad alcohol y que no salga por las ches.

—Oiga doctor, ¿ha venido aquí mi señora?

VECI

Uno.—Buenas, vecino.

Otro.—Buenas.

Uno.—Perdone si mi gallin paso a su jardín y se lo estro

Otro.—No es nada. Mi gato ba de comérsela.

Uno.—¡Estupendo! Yo acab matar a su gato con mi aut vil.

ESO

Y cuando a aquel individu acusaron de haber robado un tomóvil se defendió diciendo:

Lo que pasa es que el auto taba solo frente al cementer creí que el dueño se había mu

ADIVINA

¿Cuál es una casa baja,
triste, sola y muy estrecha,
con grande presteza hecha,
donde nadie lleva alhaja,
sino aquélla donde se echa?

Solución a la Adivinanza nuestro número anterior:
LA SANDIA

CRUCIGRA

Número 1.751 Por MIRO

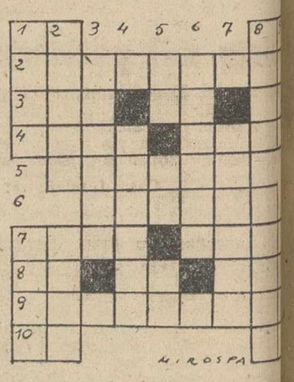

Horizontales: 1: (al revés) N bre de letra. Nota musical Vuelta y revuelta de un calle esquina (plural). 3: Consona iguales. Preposición insepara Partícula inseparable. 4: Dem trativo (plural). Pieza cón capaz de contener una cosa. 5: garas. 6: Formasen eras. 7: reves) Marcharás. Ayuntami de la provincia de La Coruña Contracción. Símbolo quím Preposición inseparable que si fica: sobre. 9: No querrán adm algo. 10: Naipe. Artículo.

Verticales: 1: Equívoque. N bre de mujer. 2: Natural de Estado del SO. del Asia. Ciu francesa. 3: Boca del volcán (al revés) Juntarás. 5: Seis. D egipcio del sol. Moneda rom de cobre. 6: Echa en vasos liquido. 7: (al revés) Remis envío. 8: Alabanzas. Estado i pendiente del Norte del Indos 9: Animal solípedo. Destino, do.

Sol. al Crucigrama número 1.7

Horizontales: 1: Irás. Lama Melilotos. 3: Tela. inU. 4: D Alar. 5: Ar. Bola. 6: Casi. Mo aboS. Suez. 8: loB. Aten. 9: ramelos. 10: Esas. nerA.

Verticales: 1: IM. La. Alce Retar. Boas. 3: Ales. Cobra. 4: labas. As. 5: La. Os. aM. 6: Alisten. 7: Atila. Uelé. 8: M Menor. 9: Asur. Oz. SA.

TERRAZA GRAN VI

¡¡Siempre al servicio del público!!
¡HOY, ALGO EXTRAORDINARIO!
Gran debut «BALLET» Enrique Heredia
Clásico andaluz
INTERMEDIOS SELECTOS BAILES PARA MATRIMONIOS
Apto para todos los públicos

M.C.D.2022

Concentración de jóvenes de Acción Católica en Carrión de los Condes

Jóvenes aspirantes de Acción Católica de los pueblos de Calzada de los Molinos, Población de Soto, Nogal de las Huertas y Bahillo, acompañados de sus respectivos Presidentes durante la concentración celebrada en Carrión de los Condes.—(Foto GRANDE)

Con ocasión de celebrarse el Día del Aspirante, costumbre inmemorial de Acción Católica, acudieron a ésta varios Aspirantados de los pueblos limítrofes con sus banderas, entre ellos los de Calzada de los Molinos, Población de Soto, Nogal de las Huertas y representación de la de Bahillo, acompañados de los presidentes respectivos y no pocos jóvenes encuadrados ya en A. C.

Se aprovechó esta ocasión para imponer las insignias a los adolescentes del centro denominado «Aspirantado Colegial del Beato Champagnat» del colegio de San Antonio de los Hermanos Maristas.

La ceremonia tuvo lugar en la iglesia parroquial de Santa María del Camino, iniciándose con misa cantada y sermón a cargo del Rvdo. Párroco Arcipreste, don Baldomero Gómez, que consideró elocuentemente algunos aspectos de la Acción Católica y del apostolado seglar. Al ofertorio de la Misa se impuso con el ceremonial propio de la institución el emblema a 32 muchachitos selectos que son los primeros soldados del Ejército Infantil de la Iglesia, a los que esperamos se sumen todos los jóvenes de Carrión para que se cumplan así los deseos del Papa y los de nuestro amado Prelado reiterados en tantas diversas ocasiones.

En el colegio de San Antonio tuvieron lugar por la tarde diversas competiciones deportivas adjudicándose al fin los premios respectivos de los que correspondió el primero al centro de Calzada de los Molinos, consistente en un precioso crucifijo de pared; el segundo a Carrión con un cuadro artístico de la Virgen y varias obras literarias, y el tercero al centro de Población de Soto, consistente este último, en unas plumas estilográficas, libros recreativos y una Virgen del Pilar.

Coronó el día la juventud alegre y bulliciosa, con un círculo extraordinario de estudios, presididos por el Padre Capellán, don Carmelo Revilla y un cambio de impresiones en relación con la buena marcha de tan simpática institución, terminándose como siempre con el Himno de la Juventud y la consigna del Papa: «Por el honor de Cristo Rey, siempre más y siempre mejores».—**El Corresponsal.**

POMPAS FUNEBRES

CRESPO

Casa fundada el año 1900

TELEFONOS: de día, 1753 de noche, 2804

BECERRO DE BENGOA, NUM. 6

Servicio Nacional del Trigo

SUBASTA DE UNA MOTOCICLETA Y UN APARATO DE RADIO

La Jefatura Provincial del Servicio Nacional del Trigo de Palencia, autorizada por el Ilmo. Sr. Secretario General, procede a la venta, mediante subasta, de una motocicleta marca «Lube», de 125 cc. y un aparato de radio marca «Ankar», con arreglo a las condiciones que están expuestas en el tablero de anuncios de esta Jefatura, donde podrán ser examinadas todos los días laborables y en las horas de oficina.

Las ofertas de proposiciones a esta subasta se admiten hasta las 12 horas del día 15 del corriente mes de julio en esta Jefatura Provincial (Teniente Velasco, número 2), y la apertura de las mismas tendrá lugar el día 17 de julio a igual hora.

Palencia, 5 de julio de 1957.—**El Jefe Provincial.**

El Dr. Souto Vizoso administró los Sacramentos de la Confirmación y Comunión en el Real Convento de Santa Clara de Astudillo

Los astudillanos residentes en Palencia visitan su pueblo natal

ASTUDILLO.—Aguilar de Campoo tiene un Convento de Clarisas, que continúa con su savia religiosa en plan ascendente. Hace unos años el Real Convento de Santa Clara, de Astudillo, decaía. Unas monjitas muy buenas, llegadas a la senectud eran los estertores de un pasado glorioso. Ya vivían de recuerdos, recogidas en un ambiente claustral, estrecho sin alicientes para pedir. Sufrían su precario vivir ofreciéndole todo a El por quien y para quien se claustraron. Pero llegó un Obispo de Palencia que visitó ambos Conventos y de acuerdo (pudo mandar y rogó) con la buenísima Madre Celia, de Aguilar, trasplantó a Astudillo savia joven, vigorosa bajo el abadiazgo de la Madre Sacramento y esto no es conocido. Obras, fiestas religiosas, captación de vocaciones, Santa Clara de Astudillo se llena y cada mes, cada año nos ofrecen a los vecinos novedades espirituales que alientan en la encrucijada de la vida.

El Dr. Souto Vizoso por su alto ministerio ha sido el orfebre de este cuadro. Sabe el Sr. Obispo que aquí se le respeta y se le quiere. Con esto ha de considerarse bien pagado. En cuanto a la Madre Sacramento, modestísima en todos los aspectos de su vida ejemplar, conocemos su tacto, su diplomacia, su laboriosidad y el cariño que siente hacia sus monjitas que tienen en ella más que una Superiora una religiosa que sabe descender al llano en su avatar diario y optimista. Tenemos confianza que todos los sueños que siente por su Convento, han de verse realizados poco a poco.

En este día tan grato nuestro convento se vistió de gala para recibir al señor Obispo, y con las autoridades señores Zarzosa y Celada, representaciones de Aguilar y pueblos comarcanos que tienen vinculados en Astudillo tantos desvelos familiares; don Casimiro Rodríguez, doña Saturnina Fontaneda, don Lucas Cabañas Fontaneda y doña Purificación Rodríguez. Don Aniano Fontaneda, señores Eugenio y Uwaldo C. Fontaneda, señores de Serna, doña Carmen Navamuel, doña Felisa Gutiérrez, doña Benita Iglesias, doña Ana María Rodríguez, señorita Mari García, doña Angela Nebreda, don Enrique Pérez y doña Hermógenes Santoyo. Don Sabino Marcos, párroco de la villa y don Rosendo González, director de los Salesianos, etc., etc., recibieron cariñosamente al reverendísimo señor Obispo, que era acompañado por su secretario y paisano don José.

Ofició la misa el Doctor Souto Vizoso, ayudado por los dos últimos sacerdotes. Durante este solemne acto el coro de monjitas (admirable organista) cantaron el «Ave María» de Goiccechea, a cuatro voces; el motete «Domine non sua dignus», a tres voces, de Uzurrizaga y el «Viene ya mi dulce amor», del maestro Azagues.

Los niños Angel Mary y Luis Mary Cabañas Rodríguez, sobrinos de la Madre Abadesa, recibieron primero la Confirmación y después la Primera Comunión, de manos del señor Obispo, quien platicó con singulares dotes en la administración de los Santos Sacramentos en sencillas y elevadas oraciones captadas por los dos pequeños, que celebraban satisfechos uno de los mejores días de su vida, llenando de dicha a sus padres, los señores de Cabañas Fontaneda y a sus abuelos don Casimiro Rodríguez y doña Saturnina Fontaneda. Recibieron innumerables felicitaciones y obsequios (los pequeños) a las que unimos la nuestra sincerísima.

Por la mañana y por la tarde los padres de Angel Mary y Luis Mary obsequiaron a un sin fin de invitados. En estos actos, gratamente invitados por el señor Obispo, hicieron uso de la palabra don Rodrigo Nebreda y don Aniano Fontaneda, de Aguilar.

LOS ASTUDILLANOS DE PALENCIA VISITAN ASTUDILLO

Como todos los años se ha organizado desde Palencia la visita al Cristo de Torre de esta villa, como testimonio de veneración y recuerdo que dedican estos buenos astudillanos ausentes a la venerada imagen. Cada año es más numerosa la asistencia que sirve después de cumplir el fin primordial de llegarse a la ermita del Cristo milagroso, oír misa y sermón a cargo de don Gabino, pasar felizmente unas horas entre los paisanos y admirar y ponderar las novedades que la Villa les ofrece dentro del perímetro donde pasaron su primera juventud.

Esta iniciativa fué realizada gracias al tesón de los señores Paisán, Rodríguez y C. Castrillo. El pasado año, ya faltó a la cita don José Paisán a quien dedicamos el merecido recuerdo. Este año se notó la falta asidua de don Benito Rodríguez, exalcalde de Astudillo y emprendedor comerciante e industrial que desarrolló durante muchos años sus actividades entre nosotros. El señor Rodríguez entre sus estimables cualidades era un buen amigo astudillano; era frecuente verle diariamente pasear entre los Cuatro Cantones y el final de los soportales hasta los Jardinillos a primeras horas de la mañana, allí recibía los saludos de los astudillanos que nos acercábamos a la capital y se enteraba de las novedades, compartiendo con nosotros los quehaceres de la villa. Aspiraba al progreso de Astudillo y se complacía satisfecho de nuestra ilusiones y proyectos. Queda el tercero del triunvirato organizador, al que deseamos muchos años de vida para que doble sus entusiasmos en hacer más numerosa esta agradable excursión. No le será difícil con las comodidades que hoy cuenta trasladándose en esos magníficos autocares. Cómo añorarán nuestros visitantes aquella Carrillana de Castilla tirada por el «Rubio» y «Yuventine». Tiempos pasados de una vida, que no vamos a decir si era mejor, pero en la que la amistad era un valor tangible que en la presente se va haciendo recuerdo e historia

El "Día del Catecismo" en San Salvador de Cantamuga

Los sacerdotes, maestros y niños del Arciprestazgo de Pernía celebran con esplendor el certamen catequístico

Los sacerdotes del Arciprestazgo de Pernía, siempre dóciles y sumisos a la voz de su Prelado, han celebrado el día del Catecismo, coincidiendo con la festividad del Corazón de Jesús.

Debido a la distancia que les separa de la capital y consecuentemente el difícil y costoso traslado de los niños, no tomaron parte en el certamen diocesano dejándole enmarcado, por esta razón, dentro de los límites del Arciprestazgo.

El pintoresco pueblecito de San Salvador, recostado sobre la verde alfombra de sus prados, ha vivido lleno de luz, un día de fiesta con la presencia de los sacerdotes, maestros y niños de los pueblos vecinos, la esperanza del mañana.

Hoy son éstos el motivo de la fiesta, como lo fué en el mes de mayo el Beato Juan de Avila, Patrono de los sacerdotes.

La magnífica colegiata románica acogió a los numerosos niños que se acercaron a la sagrada Mesa, entonaron diversos cánticos eucarísticos y dialogaron la misa durante la cual dirigió la palabra el Reverendo señor arcipreste, explicando el sentido del día.

Acto seguido tuvo lugar el certamen catequístico preparado con esmero conforme a las normas dadas, resultando campeones y subcampeones respectivamente de los tres grados, los niños siguientes: Primer grado: Angel Cuevas, de San Salvador y Primitiva Aparicio, de Redondo de Arriba; segundo grado: Blanca Blanco, de San Felices y Alfredo Blanco, de San Salvador; tercer grado: Elena Gutiérrez, de San Salvador y Ramón Plaza, de Areños.

Después de la comida íntima en el bello paisaje del Soto de la Fábrica, hubo un solemne acto eucarístico.

Repartidos los diplomas y premios a los vencedores y participantes, hubo exhibición de cánticos populares y entretenidos juegos infantiles: carreras de sacos, diversas cucañas, saltos y fuegos japoneses, siendo una sana alegría la nota destacada del día.

Con estas concentraciones y otras semejantes, los jóvenes sacerdotes del Arciprestazgo de Pernía, hermanados, desean fomentar en los niños la unión y caridad que ligaba a los primeros cristianos, símbolo de la paz.

A. CHATO

Te conviene conocer las disposiciones agrícolas suscribiéndote a MIES. 36 pesetas al año. Apartado, 15. Palencia.

JUNTA DE ADQUISICIONES Y ENAJENACIONES DE LA SEXTA REGION MILITAR

EXPEDIENTE NUM. 30/57

A las 10.30 horas del día 2 del próximo mes de Agosto, se celebrará SUBASTA en los locales de esta Junta (C/. Vitoria, núm. 63), para la adquisición de paja-piensos, con destino a los Establecimientos de Intendencia de la Región, y en las cantidades que a cada uno se señalan:

PLAZAS	PAJA - PIENSO	
Burgos	8.723,14	Qms.
Bilbao	824,54	»
Logroño	2.722,90	»
Palencia	265,20	»
Pamplona	5.231,22	»
Santander	951,65	»
San Sebastián	4.863,61	»
Vitoria	1.863,86	»

Los anuncios detallados pueden verse en los Tablones de anuncios de los Organismos de costumbre.

Los anuncios se pagarán a prorrateo entre los adjudicatarios.

Burgos, 4 de Julio de 1957.

Osorno y sus ferias de San Miguel de los Santos

Se celebrarán durante los días 5 y 7 del corriente, con dos espectáculos taurinos y otros festejos

Al igual que en años anteriores, se están proyectando los festejos que han de tener lugar los días 5 al 7, inclusive, del mes en curso, en esta localidad, con motivo de las renombradas ferias de San Miguel de los Santos.

Para ello, el Ayuntamiento velando siempre por el bienestar de los feriantes y del elemento joven, se ha servido confeccionar un variado programa, que ha de servir de distracción a cuantos tengan a bien trasladarse a esta importante población.

Para amenizar los espectáculos, se ha contratado a la Banda de Música de Carrión de los Condes, que interpretará selectos conciertos en el templete de la Plaza Mayor y bailables.

En las noches del 6 y del 7, se quemarán magníficas colecciones de fuegos artificiales, montadas por los señores Hijos de Lecea, de Miranda de Ebro.

También habrá festejos taurinos y bailes en los salones de recreo y sociedad, que serán amenizados por magníficas orquestas.

En el cine "Maudes" se proyectará la película "El ferroviario", figurando en el variado programa de festejos, otros números, a base de cucañas, carreras pedestres, y de sacos, con sus premios correspondientes, y gran número de atracciones, carrouseles y barcas voladoras en el "real" de la feria.

El ferial de ganados, a juzgar por las peticiones habidas de cuadras, promete estar muy concurrido, como así los diversos mercadillos de enseres de verano y cuqueros, que nunca faltan a estas renombradas ferias, no dudando de que todos cuantos nos visiten, saldrán satisfechos por las atenciones, que recibirán en esta muy noble y leal villa de Osorno.—**El Corresponsal.**

Fiesta del Corazón de Jesús en Prádanos de Ojeda

Preparativos para San Cristóbal

Fervorosamente han vibrado estas gentes de Prádanos de Ojeda en la festividad del Deífico Corazón. Cada tarde se ha llenado de fieles la «pequeña catedral» de la Ojeda para asistir a los diversos actos religiosos organizados.

El día 27 dió comienzo el solemnísimo triduo al Divino Corazón en la parroquia bellamente adornada para esta solemnidad, dirigiendo también cada tarde la palabra a sus feligreses el reverendo señor cura párroco, don Anastasio Antolín Prieto, para hacerles ver los insondables arcanos del amor divino del Corazón de Jesús.

El día 29 será una fecha de imperecedera memoria religiosa en la vida de este pueblo. La noche anterior dió comienzo la Vigilia Nocturna por la Sección local de adoradores. El día de la festividad de los Santos Apóstoles se celebraron misas de comunión, acercándose la generalidad de vecinos a recibir la Sagrada Comunión.

La misa mayor fué oficiada por el señor cura párroco, asistiendo las autoridades y jerarquías locales, ocupando la sagrada cátedra el reverendo Padre La Puebla, quien con celo misionero disertó sobre «el amor, como vida de las almas». El coro parroquial supo colaborar una vez más con su acierto de siempre al mayor esplendor de la manifestación litúrgica.

Finalizada esta ceremonia religiosa, quedó expuesta su Divina Majestad, siendo muchísimos los fieles que se turnaron en sus visitas al Sagrario.

Por la tarde salió procesionalmente la sagrada imagen del Corazón de Jesús acompañada de cánticos, recorriendo triunfalmente entre flores las calles de Prádanos.

De regreso a la parroquia, y finalizada la solemnísima Reserva, cerró el acto con unas palabras el señor cura párroco, instando a todos a mantenerse en aquella ferviente manifestación de fe religiosa.

—o—

Ha dado comienzo con el tradicional fervor, la Novena a San Cristóbal, patrono de Prádanos, cuya fiesta está siendo organizada con el mejor entusiasmo por el Ayuntamiento.

Cabe esperar gran animación y alegría, toda vez que las perspectivas del campo son esperanzadoras en los predios ojedanos, vencido el miedo que los «nublos» de días pasados trajeron.

El Corresponsal

Después de las fiestas de Villada

ULTIMA CORRIDA DE FERIAS

Como se había anunciado, el día 29, festividad de San Pedro, se celebró la segunda corrida de Ferias, suspendida por la lluvia el día 23.

Actuó el novillero palentino Manolo Quintanilla, demostrando ganas de agradar.

En su primer novillo, de bonita lámina se lució con el capote y la muleta, siendo ovacionado.

A la hora de matar, señaló dos pinchazos, que la movilidad del bicho hizo ineficaces, no teniendo suerte en el momento supremo, pero el público comprensivo, supo premiar a Quintanilla con ovaciones.

En su segundo, de poca valía, por sus condiciones, más para una becerrada de aficionados, que para una corrida dirigida por un profesional, no pudo sacar partido Manolo, pero patentizó una vez más sus condiciones de lidiador.—**El Corresponsal.**

Primera Misa Solemne, con Bendición Papal, por el P. Jesús Garrachón Diez, (agustino) en Villalcázar de Sirga

En la grandiosa Iglesia que fué de la Orden Militar de los Templarios, hoy monumento nacional, y parroquia de la villa, ha celebrado la primera Misa, un hijo del pueblo, de distinguida familia. Los padrinos eclesiásticos fueron de altar, don Florentino Abia, Cura Párroco y don Antonio Rubio. De manos, don José González y doña Patrocinio Ortega, y en su representación la señorita González. Y padrinos de honor, el ilustrísimo señor don Fausto Escapa y señorita Purificación Díez.

El orador sagrado el R. P. Angel Revenga, hizo una magistral exposición, de los deberes, virtudes y sacrificio que lleva consigo, todo sacerdote en el ejercicio de su ministerio en la salvación de las almas, esperando que el joven Padre Fray Jesús Garrachón, adornado con los dones de humildad, talento y simpatía; seguirá la conducta recta y ejemplar, de la orden agustiniana. Una gran representación de los RR. PP. Agustinos de Palencia presidida por el Padre Rector y padrino de honor, Fray Paulino Marcos y Padres profesores, Ildefonso Plaza, Julio Corpas, Gerardo Ureta y Fernando Díez, éste primo del celebrante y con residencia en Ceuta, estuvo presente en el acto.

Después de la ceremonia del besamanos, por la que desfiló todo un pueblo cargado de nobleza, hidalguía e historia y emocionado por el afecto, simpatía y cariño que siente hacia su hijo predilecto, que por la Gracia de Dios ha llegado a la dignidad sacerdotal. Al terminar el solemne acto, acompañó todo el vecindario hasta la casa de la familia al misacantano. Desde el balcón se vió obligado a dirigir unas palabras de gratitud, de afecto y cariño a todo el pueblo que siempre tendrá presente en sus humildes oraciones.

En la referida casa se sirvió una selecta comida a los invitados, en la que se reunieron en número de noventa.

Al nuevo sacerdote y joven Padre Jesús Garachón, le deseamos toda clase de aciertos y venturas en el glorioso camino de la orden agustiniana.

Carrión de los Condes, julio 1957.

Esplendor de las fiestas patronales en Espinosa de Villagonzalo

Como en años anteriores, y con mayor brillantez si cabe, el pueblo de Espinosa de Villagonzalo ha celebrado la fiesta de su Santo Patrono, San Juan Bautista.

Los días anteriores, el párroco de la localidad, don Fortunato Alonso Gonzalo, preparó a los feligreses para la festividad, aprovechando la Novena al Sagrado Corazón de Jesús, que terminó precisamente la Vigilia del Santo precursor, el domingo 23 de junio. Para la clausura de la Novena, y como primeras Vísperas de San Juan, el párroco invitó al Reverendo Padre Abilio Quijada, S. P., para dirigir la palabra a los feligreses congregados en la misa parroquial del domingo. El celoso predicador, inflamó los corazones de los vecinos de Espinosa, con la devoción ardiente al Divino Corazón.

Al día siguiente, 24 de junio, fiesta del Patrono San Juan Bautista, el pueblo se despertó al toque de diana que la orquesta «Los Tolas», de Barruelo de Santullán, supo interpretar con la maestría que la caracteriza. La misa mayor se celebró a las doce meridiano.

Ocuparon los asientos de honor el honorable Ayuntamiento y los jefes locales del Movimiento. Ofició el señor cura párroco, don Fortunato Alonso, asistido por don Germán Herrero, párroco de Villaprovedo y don Abilio Quijada, natural de Osorno, y como Maestro de Ceremonias, don Jesús Aguilar.

Ocupó la cátedra sagrada, el Reverendo Padre Laudelino Quijada, quien subió al púlpito, siendo acompañado ante el mismo por los concejales Bonifacio García y Braulio Serna. El orador sagrado, habló, como es de rigor, del Patrono del pueblo, San Juan Bautista.

Terminado el Santo Sacrificio de la Misa, el honorable Ayuntamiento, que preside don Agustín Gutiérrez, ofreció un refresco a las autoridades religiosas y civiles de Espinosa. En el momento del vino de honor ofreció el brindis el concejal, Teófilo García.

Aunque este día el tiempo no fué favorable, no por ello restó esplendor a la festividad y los bailes vespertinos y la tradicional verbena, se vieron frecuentados por todos los vecinos y los numerosos forasteros que se dieron cita en Espinosa.

Antes del baile de la tarde, hubo un partido de fútbol en el que se disputaron un trofeo solteros y casados. Ganaron los primeros por amplio margen: 4 contra 1.

Los días siguientes el tiempo fué muy bueno y las fiestas brillantísimas.

Cuatro días consecutivos ha celebrado el pueblo de Espinosa la festividad de su Santo Patrono San Juan Bautista y han sido cuatro días de regocijo popular antes de entregarse de lleno a las tareas veraniegas que se avecinan.

El Corresponsal

Cómo se vivía en Frechilla hace 204 años

A más de 26.000 ptas. ascendería hoy la cera utilizada en el culto de la parroquia por un año

Cofradías, obras piadosas, beneficios y bienes de la Comunidad Eclesiástica

Por MODESTO ALONSO EMPERADOR

En los pasados siglos era Frechilla eminentemente religiosa. Para llevar las cargas de las numerosas fundaciones, además del movimiento parroquial ordinario, fueron necesarios, en ocasiones, hasta diez y ocho sacerdotes, de donde se desprende que la villa tuviera en el clero su elemento cultural dominante. En el censo de población de 1753 figuran 15 clérigos residentes que pueden agruparse del siguiente modo: 5 beneficiados de pronto, 3 beneficiados de grados, 2 beneficiados de Evangelio, 2 beneficiados de Epístola, 1 beneficiado cura y 2 capellanes.

Así se comprende la nota curiosa que aparece en la declaración del organista-sacristán, Antonio Muslares, según la cual convivían en su casa Lorenzo Moreno, de Becerril, y José Bajo, de Vertabillo, en calidad de «criados para asistencia a la sacristía». Quince misas diarias, y, con frecuencia, tres o cuatro cantadas darían suficiente categoría al sacristán.

Pero lo que más nos ha llamado la atención, como testimonio indudable de una esplendorosa magnificencia del culto, ha sido la relación de los gastos anuales de la Iglesia, con un total de 5.452 reales de vellón que, con la equivalencia ya expresada en otras ocasiones, supondría hoy 79.054 pesetas. De ella entresacamos algunas partidas que, por sí solas, tienen demasiada elocuencia para revelarnos la grandiosidad de los oficios religiosos de la católica villa:

De cera, 1.800 reales (26.100 pesetas).

Vino de misa, 560 reales (8.120 pesetas).

Incienso, 46 reales (667 pesetas).

Carbón, 150 reales (2.175 pesetas).

Aceite luminaria, 233 reales (3.378 pesetas).

Sogas campanas, 30 reales (435 pesetas).

El día de la Asunción celebraba la parroquia la fiesta titular de Nuestra Señora de Valbanera y, en la correspondiente partida de gastos, figuran 220 reales (hoy 3.190 pesetas), por el concepto de sermón y cohetes, que pagaba la Iglesia.

Naturalmente que el entusiasmo religioso, que ya se adivina en Frechilla por los datos consignados, traería en consecuencia numerosas devociones que se manifiestan con la existencia de las siguientes cofradías: de Animas Nuestra Señora del Rosario, Vera Cruz, Santísimo, La Concepción, del Alga Rosa, San Miguel, La Misericordia, San Roque, Nuestra Señora de los Remedios, Santa María, San Blas, San Juan de Ortega, Santa Cristina, El Salvador, San Sebastián, San Lorenzo, Santa Catalina y Santiago.

La caridad, virtud esencialmente cristiana, no podía faltar entre los moradores de Frechilla, a pesar del profundo bache económico que se pone de manifiesto a través de toda esta retrovisión histórica. El ejercicio de tan importante virtud se realizaba en el Hospital de Santiago, ya citado en otra ocasión, destinado al cuidado de los enfermos pobres de la localidad. La «Obra Pía Alonso de Fuentes» poseía 6 cuartas de tierra y censos por valor de más de 18.000 reales, con cuyos réditos se podía entregar una dote para casar a las huérfanas solteras parientes del fundador. La «Obra Pía Miguel Calonge» tenía un capital fundacional de cerca de 7.000 reales, cuyos intereses iban destinados a limosnas para los pobres, y la «Obra Pía Marcos Segoviano» tenía 15 cuartos de eras cuya renta se dedicaba para aguinaldos a los pobres en Pascua de Navidad.

Sería prolijo enumerar al detalle las diversas donaciones hechas por los habitantes de Frechilla para sufragios en favor de los difuntos. El resumen arroja un total de 196 hectáreas de tierras de sembradura, media hectárea de eras y 5'5 hectáreas de majuelos.

Los bienes propios de la Iglesia y Fábrica de la villa y de las diversas cofradías dan un total de 177'6 hectáreas de tierra de cereal, 2 hectáreas de eras y 2'5 hectáreas de viñedo, aparte de los numerosos censos que, por sí sólos, constituyen un respetable caudal.

Resta decir que los diversos beneficios, curatos y capellanías, antes apuntados, estaban dotados con 150 hectáreas de secano, cerca de una hectárea de eras y 7 hectáreas de majuelos.

Así se desprende del acta que, con profusión de detalles, firman dos clérigos en el año 1753, haciéndose constar que los datos expresados figuran en los correspondientes libros parroquiales.

Las holgadas posibilidades económicas de la Iglesia en Frechilla, debidas a la generosidad de los fieles, permitieron que, tres años más tarde, se iniciara la ampliación del templo parroquial que duró hasta 1765 y, poco después, se construyera el magnífico retablo mayor.

Pero aquella generosidad de antaño parece no tener límites. Porque, aparte de los bienes raíces reseñados y de los cuantiosos gastos que habían de suponer las obras, todavía quedaba un sobrante en numerario de tanta consideración que, según el testimonio del Licenciado señor De la Fuente, a fines de este mismo siglo XVIII se depositó en los Gremios Mayores del Reino un caudal de 200.000 pesetas, cuyo poder adquisitivo sería equivalente a 11.000.000 pesetas de las de hoy.

La desamortización de los bienes de la Iglesia hizo desaparecer tamaña riqueza. Los edificios religiosos, mordidos por el tiempo, se fueron hundiendo por falta de recursos y, de los ocho que hubiera en estos días, sólo nos quedan tres. La panera «de la Cilla» y las casas y tierras «del vínculo», cuyas denominaciones se conservan por recia tradición, nos hablan a los frechillanos de la mano abierta de nuestros antepasados para con su Dios, que habrá otorgado el premio correspondiente a su generoso desprendimiento.

CEPASA

Cerámica PALENTINA S.A

Fábrica: CARRETERA SANTANDER, kilómetro 12

Oficina: MODESTO LAFUENTE, 20

PROXIMA INAUGURACION

M.C.D.2022

GUIA MEDICA

DOCTOR POR LA FACULTAD DE MEDICINA DE MADRID
RAFAEL FUENTES
De la Cátedra de Urología. Del Instituto Nacional de Medicina y Seguridad del Trabajo. De la III Asamblea de la Cruz Roja
RIÑON Y GENITO-URINARIAS
Consulta de 11 a 1
General Amor, 11. (Frente a la Compañía).

D. DACIO CRESPO H. DE MEDINA
JEFE DE LOS SERVICIOS DE CIRUGIA DEL HOSPITAL PROVINCIAL POR OPOSICION
Consulta de 12 a 2 y de 4 a 6
Teniente Velasco, 1 (detrás de la iglesia de San Lázaro).—Telf. 1456
Operaciones y Urgencias: Clínica San Bernabé. Telf. 2100

ALFREDO PRIETO VIDAL
ENFERMEDADES NERVIOSAS Y MENTALES
Director del SANATORIO SAN LUIS
Ex Director del Instituto Psiquiátrico de San Boy (Barcelona)
CONSULTA DE 12 A 2 — D. SANCHO, N.º 17, 2.º

DOCTOR HERMAN BLANCO
SANATORIO QUIRURGICO — CIRUGIA GENERAL — RAYOS X
CONSULTA DIARIA, DE 12 A 2
Valentín Calderón, 12 — *Teléfono, 2155*

PROF. DR. CESAR FERNANDEZ-RUIZ
Profesor de Ginecología de la Facultad de Medicina
CIRUGIA DE LA MUJER. — PARTOS
Jefe de la Maternidad — Maternólogo del Estado
CONSULTA DIARIA, de 12 a 3
Mayor Principal, 33. Teléfono 1533 — **Palencia**
Operaciones y partos: Clínica "San Bernabé"

JOSE SANZ VINUESA
CIRUJANO - UROLOGO
Ex-profesor A. de la Facultad de Medicina de Valladolid
RIÑON-PROSTATA-VIAS GENITO-URINARIAS
Consulta de 11 a 1 y de 4 a 5. — Teléfono 2663
Alonso Fernández de Madrid, 2, segundo, derecha (junto a Correos)

C. RODRIGUEZ PASCUAL
Director del Dispensario Oficial Dermatológico y Antivenéreo (por oposición)
ENFERMEDADES DE LA PIEL
Ulceras de pierna - Varices - Hemorroides - Enfermedades ano-rectales
Consulta de doce a dos — V. Calderón, 7 — Teléfono, 2106

T. MIGUELEZ BUSTAMANTE
CIRUGIA GENERAL
Ex profesor A. de Patología Quirúrgica de la Facultad de Medicina de Valladolid. República Argentina, 12. Teléfono, 1941
(Frente al Instituto). De once a una

JULIO AGUADO MATORRAS
MEDICO EX-INTERNO DE LA STAEDTISCHE Frauenklinik de Bremerhaven (Alemania)
ENFERMEDADES Y CIRUGIA DE LA MUJER. PARTOS
Consulta de once a una y de cuatro a seis. Mayor, 130, 2.º
Teléfonos: Consultorio: 29-34. Domicilio particular: 20-05

FELIPE MARTIN R. ESCOBAR
Médico Electro-Radiólogo
TOMOGRAFIAS. — Radiografías seriadas. — Aparato portátil
ULTRASONIDO. — Onda corta. — Corrientes eléctricas
Consulta de 11 a 2 y 4 a 6. Plaza de León, 2. Teléfono 1352

Doctor CALLEJA — General Franco, 19-2.º Consulta de 11 a 2
Médico ex-interno de la Casa de Salud VALDECILLA
Medicina y cirugía de la mujer. Partos

LUIS BRAVO POLO
CLINICA DENTAL
ENFERMEDADES DE BOCA Y DIENTES
Consulta, de 10 a 1. Barrio y Mier, 5, 1.º
En Venta de Baños, de 4 a 7. Calvo Sotelo, 9

E. ROBLES — *José Antonio, 47, 1.º (Salón) de once a una y media. Tlf. 1419*
ENFERMEDADES DE LA PIEL
Cáncer. Tumores. Ulceras. SIFILIS VENEREAS
ENFERMEDADES DE LAS VIAS URINARIAS Y GENITALES
Electroterapia. (Diatermia, onda corta. Electrocoagulación. Rayos U. Corrientes, etc.). Nieve carbónica. Análisis.

RAFAEL M. ALMEIDA
SUSPENDE LA CONSULTA HASTA EL DIA 2 DE AGOSTO

Instituto Castellano de Audiología
Centro de lucha contra la SORDERA. Leones de Castilla, 9. Valladolid. Se ruega soliciten hora de consulta por adelantado

JOSE L. DE GUZMAN
Consulta de 12'30 a 2
PARTOS Y CIRUGIA DE LA MUJER
R. Argentina, 4. Teléfono, 2065

A. SECO CARRANCIO
OCULISTA
Consulta y operaciones:
R. Argentina, 4. — Telf., 1565

DR. BOZAL URZAY
Enfermedades del Aparato Respiratorio y Circulatorio
Rayos X. Electrocardiografía y Balistocardiografía
Ramírez, 4 — *Teléfono, 1642*
PALENCIA

SANTIAGO MORO
MEDICO - PUERICULTOR
Médico ex interno de la Casa Salud Valdecilla
ESPECIALISTA EN NIÑOS
RAYOS X
Consulta de 11 a 1 y de 4 a 6
Mayor Pral., 116, 2.º. Telf., 1451

Dr. Joaquín D. Cascón
Ex profesor A. de la Especialidad de la Facultad de Medicina de Madrid.
RIÑON Y VIAS URINARIAS
República Argentina, 4. Telf. 2505
Consulta de 11 a 1

JULIO PASTOR
Médico Electrorradiólogo
Rayos X. Onda Corta. Rayos ultravioleta. Corrientes farádicas y galvánicas
Electrocoagulación
Consulta de 11 a 12 y de 6 a 7
Felipe Prieto, 2, 1.º (junto a la Plaza de Toros). Teléfono, 1516

Dr. J. Mateo Romero
Profesor A. de Clínica Médica de la Facultad de Medicina
Pulmón y Corazón — Rayos X
I. Martínez de Azcoitia, 3
Consulta de 12 a 2 y de 4 a 6

S. PAJARES GARCIA
Médico Jefe de los Servicios Provinciales de Puericultura, por oposición
Consulta de Puericultura y
RAYOS X
Enfermedades de los niños
Calvo Sotelo, (Jardinillos), 3, 1.º dcha.
Horas: de 12 a 2 — Teléfono, 1650

Carlos Illera Paisán
Pulmón y Corazón
Rayos X-Electrocardiógrafo
Valentín Calderón, 10. Telf., 2586

P. ANDRES G. CUENA
Jefe del Servicio de Medicina Interna de los Establecimientos Provinciales de Beneficencia, por oposición
RAYOS X
Mayor, 10 y 12. De 11 a 2. Telf., 2480

Ventura Fernández
Diplomado por oposición
PULMON Y CORAZON
RAYOS X
Consulta diaria
MENENDEZ PELAYO, 25
Teléfono, 2533

V. ALONSO ROJO
CIRUGIA - PARTOS - MATRIZ
Plaza Abilio Calderón, 1, segundo

Manuel Junco Calderón
Garganta, nariz y oídos
Consulta y operaciones, de 11-1 y 4-6
Marqués de Albaida, 1. — Telf. 2094
Los jueves en Cervera de Pisuerga y Alar del Rey

ELADIO PEÑALBA DIEZ-QUIJADA
MEDICO BACTERIOLOGO MUNICIPAL
Análisis clínicos — V. Calderón, 12

Dr. José Mª. Martínez Segarra
Ex cirujano jefe del Servicio de Urología del Hospital Civil de Bilbao (por oposición)
Urólogo de la Cruz Roja
Enfermedades médicas y quirúrgicas del riñón y vías urinarias
Avda. del Generalísimo, número 5
VALLADOLID

ESCAPA LEAL
SUSPENDE SU CONSULTA DESDE EL DIA 25 HASTA EL 2 DE JULIO

CESAR ROJO NOZAL
Médico Puericultor
ENFERMEDADES DE LOS NIÑOS
RAYOS X
Consulta, de 12 a 2. Mayor, 76
Jueves: En Cervera, de 12 a 2
" Alar, de 4 a 6.—Tel. 3288

MANUEL MELENDRO
Geriatría — Medicina interna
Enfermedades de la Vejez
RAYOS X
Consulta de 11 a 2
Estrada, 27, 2.º. (Casa Bar Moreno)
Teléfono, 2956

ALBERTO CASAS
MEDICO - PUERICULTOR
Consulta de enfermedades de los niños
RAYOS X — LAMPARA CUARZO
Mayor Pral., 130. Telf., 1932

EL DELITO DE UN HOMBRE PACIFICO

A Pío Mariani, el hombre que no conocía la ira, le irritaron los ruidos ensordecedores de una motocicleta

En una noche cálida de Roma hizo varios disparos a ciegas matando a un muchacho e hiriendo gravemente a otro

Roma.—(Del corresponsal de la Agencia MIROSPA en exclusiva para nuestro periódico).

El llamado «delito del hombre pacífico» ofrece numerosas sugestiones y temas a los sociólogos. Ha conmovido a toda Roma. Nadie dudaba en la vecindad que Pío Mariani era un hombre tranquilo. Por otra parte su propia profesión da fe de ello: durante treinta años ejercía el cargo de director de un hotel, que no es ocupación para gente irritable e impulsiva. En toda su vida, había levantado la voz o efectuado un gesto irascible« Una persona que trabajó con él muchos años, declaró ante el juez: «Se mostraba siempre ceremonioso, cortés y sonriente. Nunca le ví perder la paciencia, ni tan siquiera cuando tenía que discutir con clientes difíciles o morosos». Aquel hombre tranquilo había llegado a los sesenta años sin saber qué era la ira, pero de pronto, una de estas noches cálidas de Roma, empuñó una pistola e hizo a ciegas unos disparos que mataron a un muchacho e hirieron gravemente a otro. ¿Qué le ocurrió a Pío Mariani? ¿Le asaltó aquel legendario «amok» de que hablan los polinésicos y que trastorna gravemente al hombre más pacífico? ¿Se volvió loco?

Ninguna de las dos cosas: a Mariani, el hombre pacífico, le irritaron los ruidos ensordecedores que salían del tubo de escape de una motocicleta que pasaba y repasaba ante su casa. Esta es la razón pura y sencilla. Dirán ustedes que no tiene justificación tan nimio motivo para haber matado a un hombre y herido gravemente a otro. De acuerdo. Pero ahí es donde deben entrar en funciones los sociólogos. Porque la trágedia ocurrida en la Vía Príncipe Amadeo, a dos pasos de la Stazione Termini tiene como fundamento y causa unas circunstancias habituales en la vida actual de las grandes ciudades.

En el vestíbulo del hotel "Igea", el director Pío Mariani, se hallaba conversando con algunos antiguos clientes. Afuera, en la calle, que es amplia y recta, algunos jóvenes probaban a turnos una motocicleta. Según el testimonio de otras personas que habitan en la calle, el ruido era infernal y enloquecedor.

Para cierta categoría de jovenzuelos modernos, que se complacen frecuentemente en "marlonbrandear", la adquisición de una moto resulta siempre un acontecimiento excitante. El comprador tenía que ser un tal Giuseppe Calabrese, llamado Pepe por sus amigos, hábil motorista que por espacio de una hora hizo de la Vía Príncipe Amadeo una pista para "gimkanas" motociclistas.

A las doce de la noche estalló, absurda, la tragedia. El hijo de Pío Mariani, joven de 25 años, salió del hotel y se dirigió hacia su automóvil que estaba aparcado delante. Cuando lo había puesto en marcha, apareció la motocicleta atronando en la calle. Pareció que iban a entrar en colisión ambos vehículos y sólo gracias a la pericia de Mario Mariani, que subió el auto a la acera, pudo evitarse el accidente. Siguió una discusión. Gritos y según los testigos, algún puñetazo. Del hotel salió Pío Mariani. Obcecado ya por el ruido primero y luego por los gritos, hizo dos disparos a ciegas. Pepe Calabrese, alcanzado en el corazón, cayó al suelo fulminado. Otro de los jóvenes, Vito Colombo, resultó herido en el costado, pero una pronta intervención quirúrgica pudo salvarle.

ANALISIS SOCIOLOGICOS

Un sociólogo extraería, sin duda, curiosas deducciones de este movimiento de reacción. Pero los sociólogos tendrían mucho trabajo si repasaran día a día las páginas de los periódicos italianos. Podrían culpar, por ejemplo, a la abuela Iside —"nonna Iside", como la han llamado todos los reporteros— de una actitud inhibitoria ante la sociedad. Esta buena anciana de setenta y tres años que habitaba a orillas del Garda se sintió enferma hace unos días. Desde tiempo inmemorial nadie entraba en su minúscula choza de dos habitaciones. La visitó el médico y certificó el inmediato traslado al asilo, donde la "Nonna Iside" podría recibir mejores cuidados. Pero apenas llegada al benéfico establecimiento, la septuagenaria llamó al director y le rogó que fuera personalmente a su modesta choza a buscar el dinero que allá guardaba. El director no quiso creerla al principio; luego ante la insistencia se dirigió hacia la modesta habitación. Antes de seguir adelante hay que hacer constar que abuela Iside vivía de limosnas. Diariamente el párroco de Aliano, el pueblo más cercano, podía verla sentada en las escaleras de la iglesia con la mano alargada hacia los fieles que entraban y salían. Pues bien; el director del asilo encontró en la choza numerosas cajas de dinero fuera de curso legal y bonos del tesoro vencidos en 1906. Todos aquellos valores pesaban cerca de veinte kilos y hoy nada valen aunque en un tiempo hubieran podido servir para adquirir toda la comarca.

Asombrado por el excepcional descubrimiento, el director siguió la búsqueda pasando de una sorpresa a otra. Y al final efectuó un sumario inventario. En la estancia inmediata a donde dormía la anciana se hallaban siete sacos de monedas, todas de período comprendido entre 1875 y 1940, un paquete con cien billetes de mil liras fuera de curso y un cajón con doscientos sobres aún sin abrir conteniendo los salarios del marido, fallecido en 1941.

El tesoro de la abuela Iside tiene hoy un valor muy relativo. Sólo la plata de las monedas puede alcanzar cotización. Del resto, no querrán saber nada ni siquiera los coleccionistas de signos monetarios. Con lo que se demuestra que esa inhibición social de que hubiera podido hablar el tratadista metido a lector de periódicos ha tenido su justo final: la abuela recogida en un asilo por esa misma sociedad a la que ella negó, avaramente, su dinero. Una consecuencia de la que pueden extraer también lecciones los economistas...

Jorge MALDA

(Prohibida su reproducción).

Gran explosión en los Talleres del Cine Riera de Madrid

Se ignoran las causas pero se cree que se debieron al exceso de calor

Madrid, 4. — Una gran explosión seguida de una imponente llamarada, se ha registrado minutos después de las nueve de esta noche, en el voltio número 2 de la Productora Cinematográfica Riera, establecida en la calle de los Hermanos Miralles, número 101. La explosión causó gran alarma en los vecinos de la parte alta del barrio de Salamanca, y también a las numerosas personas que pasaban por aquél lugar, de regreso de la plaza de toros, donde se celebró la corrida a beneficio de la Asociación de la Prensa.

El suceso no tuvo consecuencias funestas por la rápida intervención de los bomberos, que localizaron rápidamente el fuego, evitando que las llamas se propagaran a los demás voltios. Las pérdidas son de unos cuantos negativos de películas, de hace veinte años. Los voltios son depósitos donde se almacena este material con las máximas seguridades. Están forrados de cemento, con sus respectivos tubos de salida de gases, razón por la cual el fuego ha podido ser localizado muy pronto. Se supone que fué debido a la inflamación de los gases por el excesivo calor. Acudieron dos coches y un par de tanques del servicio de bomberos.

En estos Estudios se registró hace unos cuantos años, otro gran incendio, en el que hubo varias víctimas.—Cifra.

El número 102 de "La Estafeta Literaria"

Acaba de aparecer el número 102 de "La Estafeta Literaria", semanario informativo de las Letras y de las Artes, en cuyas grandes ocho páginas, al precio de tres pesetas, podrá usted encontrar entre otros los siguientes reportajes y entrevistas de la máxima actualidad.

"Libros extranjeros en las Letras españolas". — Traductores mal pagados, poco respeto al texto original y abundancia de obras científicas y novelas.

"Expectación y misterio en torno a "La Atlántida". — Todavía se ignora la fecha del estreno de la obra póstuma de Manuel de Falla.

«Actors Studio». — Un camino seguro para Broadway y Hollywood.

«En nuestra poesía moderna hay un mucho de snobismo". — Habla José Luis Estrada, director de «Caracola» en Málaga.

«500.000 pesetas que se quedan sin dueño». — Los premios «Gabriel Miró» y «Carlos Arniches», declarados desiertos.

«Monseñor Pascual Galindo, premio «Francisco Franco» de Letras 1957». —Una obra escrita en seis meses con trabajo de veinte años.

«¿Opera en La Corrala?». — Carta de don Manuel Pombo Angulo.

«Maese Calvo, el orfebre burgalés que ha cincelado más de trescientos cálices». — «El ocuparse del arte abstracto —dice— es perder el tiempo».

«El virtuosismo y la sordera». — "La falta de oído puede ser (entre otros motivos) la causa del genio».

Y sus habituales secciones de «Correo Nacional», «Valija del exterior», «Hablar por hablar», «Auto-retrato, auto-entrevista», «Galería de las Bellas Artes» y «Cine, teatro, circo».

En Revenga de Campos canta su primera Misa, don Alberto Ruiz Lanchares

Este pueblo de Revenga de Campos, ha despertado en la mañana de la festividad de San Pedro, con galas de fiesta mayor; nueva etapa de esplendo y júbilo al ver entrar por sus esplendor y de júbilo al ver entrar por sus puertas a un hijo del pueblo, don Alberto Ruiz Lanchares; día de inmenso calor y de verdadera alegría para este pueblo.

El día 28 a las ocho de la tarde, fué recibido por numeroso público de la localidad entre el repique de campanas, estruendo de los cohetes y emotivos cánticos de jóvenes de la localidad que le acompañaron hasta el domicilio de sus padres.

Don Alberto Ruiz Lanchares, por su sencillez y bondad ha sido siempre acreedor de la mayor admiración por parte de todos, y pon fin llegó el día grande para este nuevo sacerdote, en el que ha de celebrar su primera Misa solemne, escogiendo la festividad de San Pedro.

A las doce dió comienzo la Santa Misa. La emoción de todo el pueblo se desbordaba por momentos. Desde el domicilio de sus padres, don Teodoro Ruiz Garrachón y doña Marina Lanchares González, hasta la iglesia de San Lorenzo, mártir, todo el itinerario se hallaba cubierto de guirnaldas y tres artísticos arcos recibían al misacantano con toda la numerosa comitiva que le acompañaba. Fueron padrinos eclesiásticos, de honor, Rvdo. Sr. D. Salomón Lanchares Meriel, Párroco de Aguilarejo; altar, Rvdo. Sr. D. Eloy Alcalde [illegible]cia, Párroco de este pueblo; p[illegible] nos de manos, don Angel Jado[illegible] nales, representado por don Flore[illegible] Lanchares y la señorita Angeles [illegible] Canales, y padrinos de honor, [illegible] Jesús Prieto Hervás, inspector [illegible] Hacienda y doña María del Pilar [illegible]rrera, viuda de Seijo. Entonaro[illegible] Santa Misa jóvenes de la localid[illegible] compañeros seminaristas del n[illegible] sacerdote, dirigida por el orga[illegible] Angel Abad Gómez. Ocupando la [illegible] grada Cátedra, el R. P. Fran[illegible] Fernández de Castro, S. J., Pr[illegible] gandista de Misiones, ayudando [illegible] mo diácono, don Angel Fidalgo [illegible] Asturias, y subdiácono, don Joa[illegible] Ferrer, de Barbastro.

Terminado el Sacrificio de la [illegible] ta Misa los fieles que inundaban [illegible] completo el recinto sagrado fu[illegible] besando la mano al celebrante, [illegible] ceremonia duró largo rato. El pu[illegible] en general e infinidad de famili[illegible] amistades de Villovieco, acompañ[illegible] al misacantano de nuevo a su d[illegible] cilio, yendo éste bajo un arco [illegible] portaban dos jóvenes de la locali[illegible] A continuación todo el pueblo fue[illegible] sequiado con un abundante refre[illegible]

A las ocho y diez de la noch[illegible] Padre Castro, S. J., en homenaj[illegible] misacantano, en el local del P[illegible] de la localidad, ofreció al públic[illegible] acto espectacular con la peli[illegible] «Balarrasa», religiosa, declarada [illegible] interés nacional, en favor de los [illegible] sioneros palentinos en Formos[illegible] cuyo acto asistieron infinidad de [illegible] sonas del pueblo y forasteros.

Nos complece felicitar muy cor[illegible] mente a don Alberto Ruiz Lanch[illegible] por haber conseguido el más prec[illegible] galardón en su carrera, que él [illegible] tanto empeño ha forjado durante [illegible] años estudiantiles en la Univers[illegible] de Comillas. También enviamos n[illegible] tra enhorabuena a sus padres, [illegible] manos y familia en general. No [illegible] llegado aún a su meta el nuevo sa[illegible] dote: el que se consagra a Dios, [illegible] en El encuentra su fin, por ello [illegible] dimos al Señor, que no le aban[illegible] nunca para que tenga un minis[illegible] largo y fecundo.—El Corresponsa[illegible]

Don Agustín Gallardo Alonso, canta su primera Misa en Quintana del Puente

Junto a las márgenes del Arlanza, se halla este pequeño pueblo palentino, que sabe poner los intereses espirituales antes que los materiales, y en consecuencia, hace honor a sus hijos que se distinguieron en las ramas del saber, pero de un modo especial a los que alcanzaron la máxima dignidad del hombre, cual es la del ser Ministro del Señor.

El 4 de julio de 1957, el neocelebrante don Agustín Gallardo, oficia su primera misa, en el pueblo que vivió, donde fué a la escuela y jugó sus años infantiles, en fin, entre los suyos, entre los que guarda los recuerdos más gratos de la vida, siempre querido por todos y admirado por sus virtudes. Ese día el pueblo de Quintana, se reune para demostrar a su amigo don Agustín, su afecto y cariño y además porque saben que honran a Dios, haciéndolo con su digno representante en el mundo.

La Iglesia, risueña ya en su víspera, luce en la cúspide de su torre, una bandera blanca, presagiando el fausto acontecimiento. Tres arcos de enramadas y flores, colocados con gusto artístico desde la casa de don Agustín a la Iglesia, cuyo pórtico está engalanado, y una alfombra de flores naturales, que unen la entrada con el Altar Mayor, con la inscripción: «Introibo ad altare Dei».

Son las once de la mañana, las campanas a vuelo y el disparo de cohetes anuncian el esperado acto; el pueblo de gala y todo el vecindario con sus dignas autoridades, se congregan ante la casa de don Agustín, para acompañarle a la Iglesia, abriendo paso los niños de las Escuelas Nacionales, que portan banderitas blancas.

El templo completamente lleno de fieles y la Misa empieza; la mayor devoción y emoción en todos; es cantada por un coro de seminaristas «Hoc est Corpus meun», de Perosi, a tres voces. Fueron padrinos eclesiásticos de Altar Reverendo don Melchor del Amo, Párroco de Quintana del Puente; de Honor, Reverendo don Basilio Mata (Asesor Religioso de la C. N. S. de Palencia); padrinos Seglares los Ilmos. don Alfonso Bernar y doña María Cotaner de Bernar (Marqueses de la Cenia) y padrinos de manos don Javier y doña Dolores Gallardo, hermanos del celebrante; oficiando de diácono el Reverendo D. Agustín Lezcano, y de subdiácono el Reverendo don Gabriel del Agua, párrocos de Palenzuela y Cordovilla la Real, respectivamente.

Ocupó la sagrada cátedra el Reverendo don Ismael Colmenero, también hijo del pueblo y párroco de Soto de Cerrato, quien de forma brillante y elocuente cantó los glorias del sacerdocio.

Los momentos culminantes de la Misa, Consagración y «besamanos», fueron de gran emotividad.

También acompañaron al celebrante los señores Director y Administrador de la Colonia Infantil «General Varela».

Terminado tan solemne acto, el cortejo familiar e íntimo, acompañó a su casa a don Agustín y seguidamente, se trasladaron a Palencia, siendo explendidamente obsequiados con una comida en el Hotel «Castilla».

Nuestra más sincera enhorabuena a su madre, hermanos y familiares, deseando al nuevo sacerdote, muchos éxitos en su sagrado ministerio, redundando todo en la gloria de Dios y bien de las almas.—El Corresponsal, S. BARRIO.

DE VENTA EN
Librería y Papelería
I. G. DIARIO - D

anuncios por palabras

Automóviles

VENDO 11 ligero o cambio por rubia de 12 a 14 plazas. Villanueva del Campo. Demócrito Sánchez.

VENDO «Renault» 4-4, nuevo. Teléfono 35. Aguilar de Campoo.

FURGONETA «Citroen», B. 14, vende Marcelo Díez. Paredes de Nava.

CAMION "Dodge" se vende, barato y funcionando a la perfección, en Villada. Miguel Pinto.

VENDO furgoneta «Fiat» 509, de 8 H. P. En Villaeles de Valdavia. Macario Baños.

Compras

COMPRAMOS antigüedades, mesas de nogal, libros, cuadros, monedas, santos madera. El Museo. Mayor, 12.

COMPRARIA camión G. M. C., tipo guerra, gasolina. Apartado 446. Bilbao

Enseñanzas

REVALIDA cuarto y sexto. Bachiller en general. Centro San Isidoro.

Fincas

LOCAL para negocio o cochera en Ramírez, 7. Tratar, Calvo Sotelo, D, tercero.

VENDO casa próxima cuatro cantones, otras Ave María y segundo barrio Cuarteles, pisos libres. Suances. Colaborador Agente Fincas. Cardenal Almaraz, 17.

OPORTUNIDAD, huerta tres obradas, chalet, libre colono, 250.000; otra cuatro obradas, Avenida Valladolid, 350.000 y otra diez obradas cereales, viñedo y frutales. Suances. Colaborador Agente Fincas. Cardenal Almaraz, 17.

Ganados y aves

SE VENDEN seis vacas de leche en Villarramiel. Eulogio Revuelta.

VENDO toro semental. Luciano Mota. Villalobón.

VENDO mula, toda prueba. Julián Domínguez. Abastillas.

HARINA de huesos 28,37% proteínas. Inmejorable. Establecimientos Heraclio Domínguez. Palencia.

BURROS garañones y caballos padres, vendo, a elegir entre varios. Fernando Franco.

VENDO 40 ovejas emparejadas. Eliseo Gómez. Valcabadillo.

VENDENSE 112 ovejas y 25 corderas superiores, por falta de pastor. Osorno. Mariano García.

SE VENDEN cerdos destete. Informes, de 10 a 1. Teléfono, 1800.

VENDO ternero y ternera. Carretera Grijota. Villa Paz.

VENDO 190 corderos. Máximo Ibáñez. Villotilla.

Maquinaria y Reparaciones

AGAVILLADORAS y guadañadoras «La Hoz». Fabricación propia. Montadas sobre anillos de bolas. Ligerísimas y sólidas. Absoluta garantía. Calidad extra. Se sirven con ruedas de hierro o goma. Almacenes de maquinaria Ortega y Ortiz de Zárate, S. R. C. Berruguete, 12. Palencia.

TRILLADORAS diferentes tipos, garantía absoluta, gran rendimiento, potencia mínima. Aventadoras y ensacadoras metálicas, motores gasolina, aceite pesado y eléctricas, maquinaria agrícola en general. Tejeda y Cía.

MOTORES eléctricos y a gasolina, de las mejores marcas. Almacenes de Maquinaria, Sobrinos de Fidel Diego, S. R. C. Palencia.

NEUMATICOS, correas de ventilador, correas trapezoidales. Navamuel. Casado del Alisal, E. Teléfono 1937.

MAQUINAS punto, patentadas, procedimiento italiano, con aparato dibujos (Jacquards). Rematadoras tres hilos. Máximas garantías. Facilidades. Imperio. Montera, 32. Madrid.

ENSACADORAS metálicas tres tipos, de 2 y 3 ventiladores de gran rendimiento y limpieza. Completamente garantizadas. "Fundición y Talleres Urbón"". Barrio San Antonio, 2. Teléfono, 1864. "La Carcavilla".

VENDO máquina beldadora, marca "Ajuria", número 6, en perfecto estado, barata y con facilidades de pago. Benedicto Bravo, de Guardo.

Pérdidas

PERDIDA de un llavero en carretera Palencia Astudillo, kilómetro 4-5. Entrega en esta Administración. Se recompensará.

Préstamos

HIPOTECAS sobre fincas rústicas, urbanas, interés 4, 5, tramitación rápida. Absoluta reserva. Tristán. Montero Calvo, 22. Valladolid.

HIPOTECAS: Dispongo capital sin límite para primera o segunda. Agencia Conde, Paseo Zorrilla, 10. Valladolid. Teléfono 2451.

Trabajo

PASTOR se ofrece, desde San Pedro en adelante. Dueñas. Jerónimo García.

NECESITO pastor. Virgilio Gútiez. Villalobón.

PASTOR con chico, necesita Germán Sánchez. Soto de Cerrato.

NECESITO con urgencia cocinera y camarera para restaurante en San Sebastián. Informará, Hotel Samaria, señorita Golobardas, de 2'30 a 5 tarde.

SE NECESITA sirviente para tres personas, buen sueldo. Cardenal Almaraz, 17, primero.

AGOSTEROS se necesitan para finca. Informes, Almacenes Hijos de Hermógenes Sendino. Palencia.

CONDUCTOR para camión, carnet especial, se necesita, para fábrica de harinas en Saldaña. Informes, Almacenes Pinacho. Palencia.

SE NECESITAN dos chicas para limpieza. Razón, Hotel Central.

CHALEQUERA, se necesita. Berruguete, 8-10. Pañería.

MATRIMONIO solo necesita asistenta. Informes, Becerro Bengoa, 3, primero.

PASTOR necesita en Nogales de Pisuerga. Esteban Cossío.

SEÑORITA para niños, con informes, se desea para Santander. Vega-Hazas. Calvo Sotelo, 10, tercero. Santander.

IMPORTANTISIMO: Gane 50 ó más pesetas diarias trabajando horas libres en casa, hombres y mujeres. Para informarle, mande dos pesetas sellos. Apartado 124. León.

SE NECESITA niñera para San Sebastián. Informes, Pradanos. Teléfono, 1751.

PASTOR urgentemente necesito, para vivir monte próximo Palencia, admitiéndole hasta 60 ovejas. Sr. Benito. Hotel Castilla.

MECANOGRAFA, con práctica taquigrafía precisamos. Inútil recomendaciones. SUHECA S. L. Angelinas, 5.

CHOFER se necesita, para hacerse cargo camión, bien retribuído, con prueba y referencias. Llamar teléfono 2522.

SE NECESITAN agosteros. Informes: Hermandad Sindical de Amusco.

SE OFRECE tractorista. Miguel Sánchez. Villarramiel. San Bartolomé, 21.

Traspasos

TRASPASO en Valencia Don Juan (León), por no poderla atender, fábrica de mosaicos; moderna instalación. Informes, Mosaicos Montiel. Paseo Lealtad, 21. Teléfono 1112. León.

TRASPASO almacén vinos, tienda ultramarinos y local amplio establecerse, próximos calle Mayor. Suances. Colaborador Agente Fincas. Cardenal Almaraz, 17. Palencia.

SE TRASPASA bar céntrico, precio económico. Informes, Martín Calleja, número 36. Palencia.

SE TRASPASA frutería con vivienda, 125 pesetas renta, en Mataporquera. Para tratar, con el dueño en la misma. Plaza de la Paz, 30. Mataporquera (Santander).

Varios

REMOLQUES todos tipos, mot[illegible] aventadoras, ensacadoras, vuelve[illegible] llas, básculas, carretillos, correas, [illegible] leas, aceites y grasas. Almacenes [illegible] nacho

PLACAS uralita para tejados. D[illegible] rativas para cuartos de baño, [illegible] chas, cocinas, fachadas, estab[illegible] mientos comerciales, etc., inalter[illegible] a la humedad y elementos atm[illegible] ricos. Uralita. Agencia Oficial [illegible] Ventas, Avenida José Antonio, 45. [illegible] léfono 1455. Palencia.

COCINAS "Gopol", patenta[illegible] especial para quemar paja [illegible] horno y agua caliente por pot[illegible] termo. José Antonio, 45. Palenc[illegible]

POR DEJAR labranza, vendo [illegible] varas, máquina segar y beldar, [illegible] y aperos de labranza. Magaz. [illegible] Herrera.

SE VENDEN 6.000 kilos de alf[illegible] Arturo García. Villamediana.

ATENCION: Carreteros, dispong[illegible] gran cantidad de pinas y radio[illegible] cos de todos los tamaños, a pr[illegible] que pueden interesarles. Absten[illegible] intermediarios. Serrería de Pom[illegible] Galdeano. Teléfono 257. Estella [illegible] varra).

SE VENDE motor de riego, m[illegible] uso, marca "Neva", de 2 caball[illegible] moto "Lube" de 99 cc. Verlo y tr[illegible] con Guzmán de la Fuente. De[illegible] de Romanos.

VENDO carro vacas usado, máq[illegible] aventadora mano, dos años uso, [illegible] rato, facilidades pago. Sotoba[illegible] Carlos.

Vehículos

SE VENDE carro de vacas. Para[illegible] tar, Julián Rodríguez. Páramo [illegible] Boedo.

VENDO bicicleta caballero. P[illegible] Onésimo Redondo, 7.

VENDO, cámbio, carro mulas, s[illegible] nuevo. Tratar, con Florentino A[illegible] so. Sotobañado.

VENDO dos carros de par. Ma[illegible] Alonso. Población de Campos.

FURGONETA bien de todo, ve[illegible] barata. Paco. Mayor, 158, tercero.

Ventas

ALMONEDA muebles, chismes. [illegible] Museo. Mayor, 12.

VENDO zafra 350 litros, con dos [illegible] ves. Cándido Rodríguez. Tabanera [illegible] Valdavia.

ARTICULOS DE OFICINA E[illegible]
I. G. DIARIO-DIA

M.C.D.2022

LA VUELTA CICLISTA A FRANCIA

¡Sensacional!: BAHAMONTES SE HA RETIRADO

ANQUETIL (FRANCIA) VENCEDOR DE LA NOVENA ETAPA

LA SALIDA DE BESANCON

Besancon, 5.—A las 11'30 se ha dado la salida a los 80 corredores que quedan en la Vuelta a Francia para disputar la novena etapa Besancon-Thonon-Les-Bain, con un total de 188 kilómetros.—Alfil.

EL PASO POR SALINS-LES-BAINS

Salins-les-Bains, 5.—Por el control volante de esta ciudad, a 41 kilómetros de la salida, André Trochut pasó a las 12'32, con cuatro minutos de retraso sobre el horario previsto, y precedido en una centena de metros al pelotón, en el que destacaba Christian (Suiza), Stabilinski, Privat, de Francia, como asimismo el jersey amarillo, Jean Forestier.—Alfil.

ASPURU PASA EN CABEZA POR CHAMPAGNOLE

Champagnole, 5.—Por esta localidad, a 66 kilómetros de la salida, tres corredores pasaron en cabeza, a las 13'13. Se trata de Jean Bobet, Boules y *Aspuru*.

A más de dos minutos venía el pelotón conducido por Dupré, en el que se encontraba Forestier.

Marchaban seguidamente a intervalos muy pequeños, Thomin, Pulingue, Padovan, Astrua, De Filippis y por fin, Bauvin, que iba a un minuto del pelotón.

A cuatro minutos, *Ruiz*, Ruby, Cohen y Bertolo.—Alfil.

ABANDONA BAHAMONTES

Morez, 5.--Cerca de esta localidad, a 80 kilómetros de recorrido, en la novena etapa de la Vuelta, al corredor español Federico Martín Bahamontes ha abandonado la Vuelta Ciclista a Francia.--Alfil.

POR MOREZ PASAN CON MEDIA HORA DE RETRASO

Morez, 5.—Por esta localidad a 100 kilómetros de la salida, un pelotón de diez corredores ha pasado a las 14'15 con media hora de retraso. Iban conducidos por el corredor Bourles y figuraban destacados Bobet, Friedrich, Mahe, Lampre, W. Van Est, Schellemberg, Hassenforder.

A tres minutos 30 segundos pasó todo el pelotón, en el que marchaba el jersey amarillo.—Alfil.

RETRASO

Alto de la Faucille, 5.—Por este punto de la carrera han pasado los diez corredores escapados, con un retraso de 37 minutos sobre el horario previsto.

Este grupo llevaba una ventaja de cuatro minutos y 22 segundos sobre el pelotón, en el que figura el maillot amarillo, Jean Forestier.—Alfil.

CORREDORES DESTACADOS

Gex, 5.—Ocho corredores, entre los que figuran los nacionales franceses Francois Mahe y Anquetil, y el suizo Hashellemberg, han pasado por este control con cinco minutos y 15 segundos de ventaja sobre el pelotón, en el que marcha el líder Forestier.

Bouvet pasó siete minutos más tarde y Darrigade y Astrua, a diez minutos de los primeros.—Alfil.

OCHO MINUTOS DE VENTAJA SOBRE EL SEGUNDO PELOTON

Ginebra, 5.—Por el control volante de esta ciudad los corredores escapados han pasado con 33 minutos de retraso sobre el horario fijado. Llevaban una ventaja de ocho minutos sobre el pelotón en el que figura Forestier.

PASO POR EL ALTO DE LOS ROUSSES

Por el Alto de los Rousses, de 1.140 metros, considerado como de tercera

ANQUETIL

categoría para el gran Premio de la Montaña, pasó en primer lugar el corredor alemán Friedrich, del equipo Luxemburgo Mixto.—Alfil.

DETALLES DE LA ETAPA

Ginebra, 5.—A las once y media se dió la salida a los 80 corredores que quedan en la Vuelta Ciclista a Francia, destacándose desde el primer momento cuatro corredores: Privat, Trochut, Stabilinski y Christian; Bidot lanza esta vez a Stabilinski y Privat.

Después de 40 kilómetros de carrera, los cuatro pasaron el primer control, que es el de Salins. Llevan cerca de cinco minutos de retraso sobre el horario previsto. Inmediatamente detrás de ellos, en quinto lugar, pasa Forestier, que ostenta la elástica amarilla.

Los corredores entran en el Jura. Con buenos cambios en los de cabeza. En Champanola, por ejemplo, es ahora Jean Bobet, de Ile de France el que manda el pelotón. Junto a él estaba el español **Aspuru**, y también Bourles.

Los tres llevan una ventaja de unos tres minutos sobre Dupré, del Sudoeste, que conduce a un grupo de una media docena de corredores. A su lado, Forestier, que por lo visto no quiere perder contacto en su deseo de conservar el jersey amarillo. Cerca de ellos Thomin, Poulingue,, Astrua, Padovan, De Filippis y Bauvin.

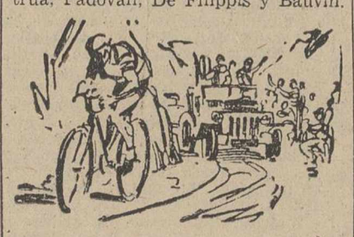

Este pierde pronto terreno y se pone a la vanguardia de un tercer grupo más compacto. A unos cuatro minutos de este grupo marcha el español **Bernardo Ruiz**, en unión de Ruby, Bertolo y Cohen.

Antes de Morez, todavía en el Jura, un incidente grave en el equipo español. Se dió lo que temíamos, el que **Bahamontes** aflojara en el día de hoy. A los 80 kilómetros, poco más o menos, poco después de cruzar el puente de Lemme, se apea de su bicicbleta y comunica a los primeros que se presentaron ante él su deseo de abandonar y abandonó.

Ferraz y Morales le esperaron en la confianza de que podría reemprender la carrera. Pero insistió en abandonar y sus dos compañeros volvieron a correr.

La marcha es bastante lenta. Así, en Morez, después de 100 kilómetros de recorrido, los primeros corredores llevaban cerca de media hora de retraso. Marchaban a la vanguardia Bourles, Bobet, Pipelin, Friedrich, Lampre, Mahe, P. Van Est, Schelleberg y Hasenforder.

A tres minutos y medio seguía el pelotón compacto encabezado por el de la elástica amarilla, Forestier.

Van a abordar el alto de la Paucille. Al pie se encontraban los diez corredores señalados. Llevaban cerca de 40 minutos de retraso sobre el horario previsto. Ha aumentado su ventaja con respecto al pelotón que le sigue, total unos cuatro minutos y medio.

En el País de Gex, o si ustedes quie-

ren concretar, en Gex, la antigua capital de la Borgoña, dos corredores del equipo francés dominaban la situación: Francois Mahe y Jacques Anquetil. Muy cerca de ellos el suizo Schallemberg.

Y a más de cinco minutos de separación, un grupo compacto, que sigue encabezado por Forestier. Dos minutos después de éste otro grupo menos numeroso encabezado por Bouvet, al que lleva junto a sus ruedas a Darrigade y Astrua. Los corredores llevan ahora mayor velocidad en la prueba, de modo que es de esperar que acorten la diferencia sobre la hora prevista.

En el Alto de les Rousses, un pico de tercera categoría y que tiene 1.140 metros de altura, ha pasado en primer lugar Friedrich, del equipo Luxemburgo Mixto.

Se han lanzado a Ginebra a toda velocidad.—Alfil.

ANQUETIL GANO LA ETAPA

Tohon-Le-Bains, 5.—Anquetil, del equipo de Francia, ha ganado la novena etapa de la Vuelta Ciclista a Francia, con un recorrido de 188 kilómetros entre Besancon-Les-Bain. Cubrió el recorrido en 5 horas, 4 minutos y 38 segundos.

A continuación se clasificaron:
2.—Schellemberg, (Suiza).
3.—Lampre, (Sudoeste).
4.—Plankael, (Bélgica).
5.—Bourles, (Oeste), y
6.—Pipellin, (Oeste).—Alfil.

CUANDO LLEGABA LA MONTAÑA

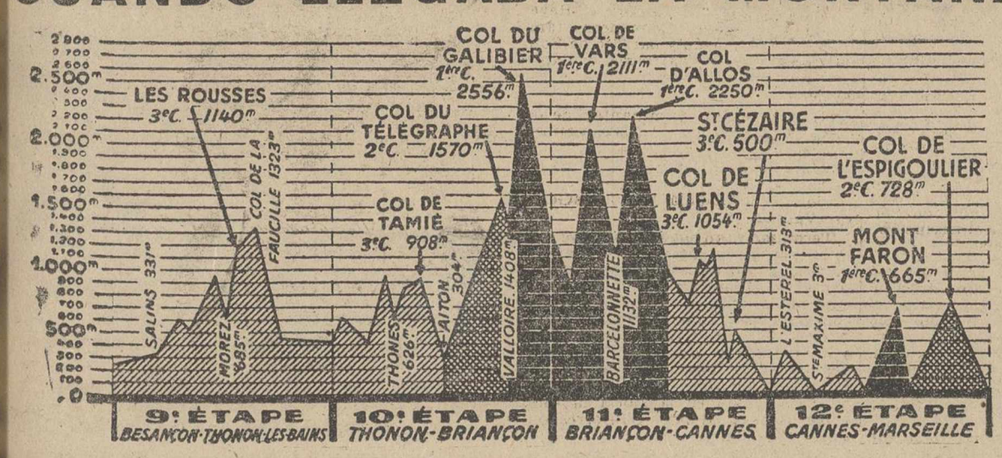

He aquí los puertos que hay que escalar en las próximas etapas. Cuando el pecho se abría a la esperanza de los aficionados españoles, llega la desagradable noticia: ¡"Bahamontes, se retiró"! Es verdad que quedan otros. Pero ¿harán algo destacado? Demos un compás de espera.

LA VUELTA

al compás del Teletipo

Bahamontes, fuera de combate

¿QUIEN ES EL CULPABLE?

Surgió —lo estábamos temiendo— la bomba atómica: ¡BAHAMONTES SE HA RETIRADO! Decimos que lo sospechábamos, —y lo temíamos—, porque es indudable que la dirección técnica del equipo está siendo muy deficiente. Hora es ya de que se diga. Conviene hacer un poco de historia. Ese señor Puig lleva siendo director técnico del equipo español hace varias pruebas importantes, sin interrupción. La principal misión, a nuestro juicio, de un director, es que haya «dirección», «unidad» entre los que se pretende formar un «equipo», es decir, una «asociación» de esfuerzos... Que eso es, ni más ni menos, un equipo. Nos llega el recuerdo del fútbol: «Todos para todos», nadie para nadie... Gran lección de acoplamiento de esfuerzos...

Y hay que proclamar a los cuatro vientos el fracaso rotundo, claro, evidente, completo, de ese señor Puig. Lleva varias pruebas, y con su ineptitud ha impedido la «unión» de los componentes, ha llegado la disgregación, y el fracaso, surge, pero no para el señor Puig, sino para el deporte ciclista de España... Y la cosa es más grave de lo que a primera vista parece...

Se da el caso de que Puig no ha sabido unificar los criterios. Debía, ¡a estas horas!, conocer a los corredores. Era lo menos que se le podía pedir. Y si los hubiera conocido, nosotros no consideramos tan difícil —a pesar de los «imponderables»— el que se consiguiese una unificación de propósitos, una línea rectilínea de esfuerzos. Al fin, iba conducido al bien de los componentes, y, en último término, para el bien deportivo de nuestra Patria. Cuando un hombre fracasa, tan estrepitosamente como ha fracasado Puig en este terreno, se impone, como medida preventiva, la destitución fulminante.

Porque nos sonrojamos cuando una radio extranjera surja diciendo anoche que Bahamontes no encontraba apoyo en nadie de su equipo, y hasta se señalaba que para encontrarlo, debía acudir solicitándolo, a un bando extranjero... ¡De sonrojo!...

Y esa es la clave —a pesar de las disculpas que ahora nos den— de esta caída vertical del equipo de España. Con el equipo completo, con Poblet —demasiado metalizado en las fáciles ganancias en pista—, con un Loroño, animado por el «ismo» de sus secuaces para actuar en independiente con unos «domésticos» que no se preocupan demasiado de su labor, precisamente por el fracaso y la ineficaz labor del «director», ahí queda Bahamontes, nuestro mejor hombre sobre el papel, tirado en medio de la carretera, sin ayuda de nadie, sin apoyo en las etapas llanas, para llegar en buena posición a la iniciación de las montañas, sin que nadie se acuerde de nadie, sino que cada cual mira «por sus intereses —¿ven ustedes, aquí, el fracaso del director, que ha de tener por principal misión «unificar» y «dirigir» las operaciones?— con lo que, en definitiva, todo se tiene que ir por la borda...

Ahí está bien reciente —y nosotros lo hicimos resaltar, la conducta del equipo de Francia. Ordena el director que Bauvin «se quede» atrás, en beneficio de otro corredor, y, a pesar de las condiciones de gran corredor que se reunen en dicho muchacho, éste obedece y se sacrifica... Unidad, mando, disciplina... Conocimiento y autoridad de un director.

Sin unidad, no es posible que haya orden. Sin disciplina, no hay posibilidad de rendimiento... Ahí está nuestro equipo, sin esas cualidades imprescindibles para la labor que se le había encomendado... Y, así, hoy, Bahamontes se ha ido a su casa. Antes, se fué Poblet...

Nos queda Loroño. Sus últimas actuaciones son meritísimas, y nosotros las hemos hecho resaltar como se merecen. Pero, corre, sin «dirección», sin que se consiga un resultado halagüeño por falta de dirección. Nosotros pensamos, que muchísimo mejor que Puig, lo hubiera hecho nuestro Liberato... Por lo menos, estamos seguros que habría conseguido disciplina. Y al que no la hubiera acatado, Liberato le habría mandado camino de «Fan y Guindas»...

En fin, la representación de España ha tenido un golpe —¿de muerte?— en sus aspiraciones como equipo. Esperemos a ver si lo que nos queda ¡y era lo más «a modo» para los españoles, nos quita el mal sabor de boca que nos ha dado esta retirada, motivada, repetimos, en su mayor parte, por la desunión, por el «¡Viva Madrid!», con que se ha actuado, a pesar de que se nos dice que había un director técnico...

Y en este ambiente de pesimismo, se desarrolló la etapa de hoy para los españoles. Unos «pinitos» de Aizpuru en los primeros momentos, algunos otros de Bernardo Ruiz —¿no se había declarado éste el enemigo número uno de Bahamontes?—, una escalada al único col de la etapa —en la que han brillado por su ausencia los españoles—, y, al final, un francés, de nuevo un francés —Anquetil—ganador de la etapa. Para que nos pueda servir de lección. La esperanza del ciclismo francés, este joven Anquetil, vuelve a triunfar, lo que nos hace recordar cómo desplazó a Coppi en una célebre carrera. Entre los seis primeros clasificados, no vemos a ningún español. Claro está, que Loroño ya había anunciado ayer que no daría la batalla en esta novena etapa. Esperará a los Alpes. Pero, completamente sólo, con la ayuda que le pueda facilitar el «Viejo» Bernardo Ruiz, la verdad, nos sentimos pesimistas. Quiera Dios que nos equivoquemos.

Perico D. FORTES

Lo que decían los corredores españoles antes de salir hoy

Besancon, 5. — (Crónica de Juan Alvarez de Cienfuegos, del Servicio Especial de Alfil).

Modificado el panorama de la carrera, supusimos muchos cambios y la presencia de nuevos elementos en la vanguardia y que el equipo francés reaccionaría. Todo se ha cumplido y Francia parte hoy con la elástica amarilla, ostentada por Forestier.

La etapa de hoy, de aproximado kilometraje, puesto que cuatro kilómetros no representan ninguna diferencia, es bastante más difícil, razón por la cual es muy posible que los 13 de ayer en Besancon no sean los mismos en Thonen-Les-Bains, máxime cuando después de haber recorrido más de la mitad de la etapa los corredores se enfrentarán con el alto de Les Rousses, de tercera categoría, pero de más de mil metros, con exactitud, 1.140.

El recorrido Besanco-Thonon es uno de los mejores recorridos turísticos de Francia, a través de Doube, Del Jura y la alta Saboya. Después de Gex, los ciclistas harán un breve trecho por territorio suizo, en los alrededores de Ginebra, para salir por la frontera, por Duvivavine; y a sólo 16 kilómetros de la meta.

Los españoles se han mostrado satisfechos de su carrera de ayer. Así lo expresan poco antes de partir. Y hoy están animados, con mucho optimismo.

Efectivamente, demostraron que no han perdido nada de su combatividad, de modo que serán muy peligrosos en las primeras etapas de montaña. Loroño se encuentra ahora bien colocado en la clasificación general y su probabilidad está intacta para las duras etapas montañosas, en donde muchos otros corredores, fatigados o enfermos, se desfondarán por el calor.

Loroño nos ha dicho: «Con relación a la etapa de ayer, cuando vi partir a los regionales, me dió la impresión de que se había presentado una ocasión única y procuré entonces el máximo rendimiento para formar parte de la escapada, que resultó extraordinaria. Me sentía muy bien y a pesar del sol de fuego, pensé: «Es el momento oportuno para acelarar, para correr duramente a fin de ganar unos segundos, unos minutos, y todo ello me permitió marchar hasta la meta».

Añadió: «He aquí que me encuentro ahora entre los primeros de la clasificación general y usted verá que ya no lo dejaré. Yo quisiera ganar la etapa de Briancon, porque es una región donde hay muchos españoles descendientes de españoles. Confío en que los aficionados españoles estarán contentos por mi carrera de ayer».

Bahamontes dijo que él intentó escaparse hacia el kilómetro 70, esto es, a la vista de Audincourt; iba con Nencini, pero los franceses evitaron el menor intento de fuga. Añadió: «De todas las maneras, Loroño figuraba entre los de la vanguardia y no tenía razón para lanzar a la gente, que hubiera podido reducir su ventaja y su margen general en el tiempo».

Puig dijo: «Ya verán a los españoles, están ahora bien y bien listos para la montaña; están en buena forma, mientras que muchos de los adversarios están enfermos o fatigados».

Ciertamente, los españoles pueden mejorar aun—si no se les presenta ningún contratiempo— su excelente recorrido de ayer; y con mayor razón, Loroño, en mejor situación que sus próximos compatriotas, Bahamontes y Bernardo Ruiz, que están detrás a 5'25" y 8'28", respectivamente; que representa situarse a 23'46" y 36' 49" del primero, Forestier.

Hay un buen margen entre Loroño y Bahamontes. Y esto me deja algo perplejo para la cuestión moral de Bahamontes. Sobre todo, cuando en los últimos tres días ha estado medianamente, expuesto a un abandono. Son muchos kilómetros recorridos no en tan buenas condiciones, que una cosa es la forma y otra, la condición del individuo.

De los restantes españoles, poca cosa. Creo que conservan sus posiciones.

Suárez cierra la marcha—a más de 43 minutos del penúltimo—. No hay que esperar por ahora ninguna mejora.

Entre los otros tres está interpuesto Chaussabel, del Sudoeste, pero es muy verosímil que éste se separe de ellos, de modo que irán juntos hasta Thonen-Les-Bains. Luego, ya veremos. De hecho, Ferraz y Aizpuru son ahora los acompañantes, los que pueden prestar alguna ayuda.

Los 80 corredores ya estan formados, listos para partir.

Vamos a seguirles a través del magnífico recorrido que les he indicado. Comunicaré los incidentes en los puestos estratégicos. Es decir, en los lugares de control y de avituallamiento. Nos situaremos en Gex, la antigua capital de la Borgoña, y si ha lugar, a Ginebra. Hasta pronto.

Juan Alvarez de Cienfuegos,
(Del Servicio Especial de Alfil)

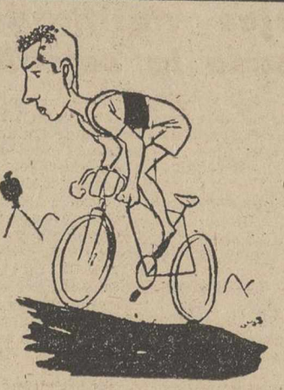

Cómo se produjo la retirada de BAHAMONTES

Moret, 5.--Cerca de esta localidad, a 80 kilómetros de recorrido en la novena etapa de la Vuelta, el corredor español Federico Martín Bahamontes ha abandonado la Vuelta.

Después del puente de Lemme, fué cuando se produjo la retirada de Bahamontes. Al parecer, Bahamontes se quejaba desde esta mañana de un dolor en el brazo izquierdo, así como de que tenía una fuerte calentura. Durante los 80 kilómetros de recorrido, Bahamontes figuró en el grueso del pelotón, manteniendo el manillar de la bicicleta con una sola mano, hasta que bruscamente, después de pasar el puente de Lemme, se apeó de su máquina y expresó su decisión de abandonar.

Durante veinte minutos, el corredor español rechazó todos los consejos que le dieron para que volviese a reemprender la carrera y en vista de ello los corredores españoles Ferraz y Morales, que le habían esperado, reanudaron la marcha.--Alfil.

Clasificación por puntos

Después de la octava etapa

Besancon, 4. — Clasificación por puntos después de la etapa del jueves:

Thomin, de Oeste, 103.
Forestier, de Francia, 123.
W. Van Est. de Holanda, 142.
Picot, de Oeste, 147.
Schellemberg, de Suiza, 149.
Christian, de Suiza, 174.
Anqueti, de Francia, 180.
Bober, de I. de France, 197.
Keteler, de Bélgica, 208.
Nencini, de Italia ,208.
Plarickaert, de Bélgica, 210.
Mahe, de Francia, 227.
Bauvin, de Francia, 233.
Vcorting, de Holanda, 236.
De Jongh, de Holanda, 237.
J. Bobet, de I. de France, 257.
Lauredi, de Sudeste, 263.
De Bruyne, de Bélgica, 266.
Anglade, de Sudeste, 274.
20.—Padovan, de Italia, 275.—Alfil.

La elástica amarilla ha vuelto al equipo nacional francés

Pero algunos de sus hombres que la llevaron -Privat y Darrigade-empiezan a desfallecer

Besancon, 5. -- (Crónica de Marc Gaudichau, del servicio especial de Alfil).

La clástica amarilla ha cambiado de manos por quinta vez en lo que va de Vuelta, y ha vuelto a ser propiedad del equipo nacional de Francia que, así, solamente lo ha prestado por veinticuatro horas al parisino Barone. Es Forestier quien lo consigue, después de haberlo llevado sus compañeros Darrigade, Privat y Anquetil. El había salido de Colmar en cuarta posición, con una ventaja de 3-55 con respecto a Barone y ahora ocupa el primer puesto de la general con 5-4 sobre el original francés Picot, que está segundo. Fué al término de una larga escapada de más de 170 kilómetros, sobre los 192 de que constaba la etapa, cuando Forestier se afirmó como nuevo líder de los «tricolores»; un líder quizás por bastante más tiempo que los que le han precedido. Pero es difícil de afirmar porque la Vuelta de 1957 está registrando numerosos cambios y dando muchas sorpresas. Es casi seguro que las posiciones no serán las mismas ni muy seguras hasta después de las dos etapas de Montaña, entre Thonon y Cannes.

Desde hace tres días los cambios en la clasificación se producen continuamente, tal es así que hoy, si hacemos balance, podemos considerar como un éxito la reconquista del «maillot» amarillo para el equipo de Francia, pero por el contrario, hay que reconocer que ha quedado debilitada su posición en la clasificación por equipos. En efecto. En el grupo de quince hombres que llegó destacado el velódromo de Besancon, con una ventaja de más de un cuarto de hora sobre sus más inmediatos seguidores, figuraban tres italianos (el vencedor Baffi, Tosatto y Tognaccini) y dos bretones (Poulingue y Picot) contra un solo nacional francés: Forestier. Resultado: que los trasalpinos toman una bonificación de 36 minutos y 30 segundos y los del Oeste de 17'45, en la clasificación general por equipos, mientras que la formación de Bidot está a punto de perder todo.

Pero no es este solamente el lado negativo para el equipo nacional francés como consecuencia de la escapada del día. Jesús Loroño, vencedor de la Vuelta Ciclista a España, en el momento en que se van a iniciar las más serias esaladas, ha conseguido hoy una ventaja de 17-45; como él formó también parte del grupo de cabeza en la escapada de ayer, el tiempo ganado en los dos días ha sido de 26-45. Loroño ocupa ahora el séptimo puesto de la general con ventaja sobre los hombres base del equipo de Francia, Mahe, Walkoviak y Bauvin, con la excepción de Forestier, naturalmente. Otro escalador de categoría, el regional Rohrbach, ha llevado a cabo igualmente una magnífica carrera. Ahora ocupa una excelente quinta posición en la clasificación general, a un cuarto de hora de Forestier. El equipo de Francia que hasta Charleroi había dado pruebas de una superioridad aplastante, comienza a desfallecer. De los cinco representantes que contaba entre los diez primeros clasificados han quedado reducidos a dos: Forestier, como líder, y Anquetil, en el cuarto puesto. Cierto que la situación no es desesperada, ya que sus más peligrosos rivales, Bahamontes, Nencini y Adriaenssens no han hecho grandes progresos, al contrario, han descendido algunos puestos, pero es igualmente cierto que en las etapas próximas será muy difícil que continúe su dominio en la prueba como hasta ahora lo ha hecho. Algunos de sus elementos, como Privat, Darrigade y Bouvet, demostraron que se encuentran sin fuerzas suficientes para despegarse del pelotón de los retrasados y tomar parte activa en las escapadas. El caso de Bergaud, que hoy también se encontraba atrás, es diferente, pues él podrá competir con posibilidades de éxito frente a españoles y belgas en las Montañas.

En el equipo belga, De Bruyne se encuentra convaleciente. Por el contrario, Adriaenssens sí parece haber hallado su forma. Intentó unirse a Bahamontes y Nencini en la escapada, pero tuyo que desistir al marcarle estrechamente los nacionales franceses. El que tuvo una buena actuación fué Planckaert que ha ganado 24 puestos en la general.

Muchos corredores no han podido mantener sus posiciones conseguidas en las etapas anteriores. Tal es el caso del líder Barone, que del primer puesto ha descendido al 22. Barone, como todo corredor que lleva la clástica amarilla estuvo muy vigilado y no tuvo libertad de acción. Pero también es necesario decir que acusó los esfuerzos anteriores, y cometió el error de correr junto al pelotón desde el principio de la etapa, sin tener las fuerzas necesarias para lograr el despegue de un grupo principal que aceptaba la derrota, cuando otros corredores como Ruiz, Anglade y el trío Christian-Friedrich-Astrua tuvieron éxito. Además Barone se encontró aislado, con sólo Million como compañero de equipo, pues Hoorelbeke y Le Dissez iban en cabeza y Bober y Bobet en el pelotón intermedio. Las fuerzas estaban pues, desproporcionadas y ocurrió lo que tenía que suceder: un importante descenso en la general.

Como en los días anteriores, los corredores dieron la batalla desde el principio. Se registraron tentativas de fuga más o menos pronunciadas por parte de Bourles, Poulingue, Bertolo, Le Dissez, Million, Tognaccini; después, De Filippis, Barone, Baffi, Bobet, Privta Christian, Voorting, Pipelin y Planckaert. A los 19 kilómetros Gay y Bertolo se despegaron del grupo y con ayuda de Le Diessez, iniciaron la escapada que había de ser decisiva. A los 28, se les unieron Tosatto, Loroño y Barbosa y a los 43 «engordó» el grupo con Tognaccini, Rohrbach y Baffi, Forestier, Hoorelbeke, Poulingue, Planckaert, Win Van Est y Picot. A los 45, la ventaja era de 5-10 y al llegar a Baume Les Dames, había subido ya a 11-30.

Al velódromo de Besancon llegaron con 17-45 sobre sus más inmediatos seguidores. En el sprint final venció el italiano Baffi. Debido al gran retraso sufrido por numerosos corredores, los comisarios de carrera han tenido que «repescar» a 28 participantes que llegaron después del plazo fijado.--Alfil.

M.C.D.2022

Deportes

Campeonato de fútbol de la Zona Norte

Amplia victoria del Aguilar sobre el Vallejo (5-1)

C. D. AGUILAR, 5; VELLEJO, 1

Se celebró este encuentro el domingo por la mañana para evitar la coincidencia con la novillada que en este día estaba anunciada para las 5'30 de la tarde.

El partido empezó a las 12'45, siendo dirigido por el señor Montoya, con acierto.

La entrada, debido al calor y a la celebración por la mañana, fué floja. Y verdaderamente fué una pena, pues los aficionados que no asistieron se perdieron un partido interesante en extremo y en el que se puso de manifiesto la voluntad y tesón del "Vallejo", sobre todo durante la primera parte, junto a un "Aguilar" que dió la sensación de estar enteramente recuperado, ya que en todo el partido llevó las riendas del encuentro, lo que le llevó a que al final el marcador señalara 5-1 a su favor.

En el primer tiempo y a los dos minutos y medio de empezar, marcó el "Aguilar" por mediación de Abad el primer tanto. A los cinco minutos, Cachorro, de penalty da el empate al "Vallejo", deshaciendo el empate Ramonín, en remate de un córner, a los 31 minutos. Con este resultado terminó el primer tiempo.

En el segundo tiempo, un tiro enorme de Abad, a los 20 minutos, da en el marco cuando ya se cantaba gol, pero Ciano para evitar dudas, remata a la red. A los 35 minutos de juego de esta segunda parte, una internada de Emilio por su banda termina en Ciano el balón y éste no tiene más que empujarle para marcar el cuarto gol para su equipo. Faltando dos minutos para terminar, Abad, marca el quinto y último tanto.

El resultado nos muestra, o una tarde muy floja del «Vallejo», o lo que parece real, una gran recuperación del equipo de casa, por lo que la afición aguilarense espera al próximo domingo en que nos visitará el C. D. Herrera, para probar su valía.

Los equipos formaron así:

Vallejo C. F.: Cardero; Liébana, González, Cachorro; Eleuterio, Eugenio; Díez, Hoyos, Revilla, González y Cagigal.

C. D. Aguilar: Redondo; Juanjo, Salva, Báscones; Medina, Ramírez; Emilio, Julito, Abad, Ramonín y Ciano.—**El Corresponsal.**

SANCIONES

FEDERACION R. OESTE DE FUTBOL

Examinada el acta del partido del día 30-6-1957, correspondiente al partido Guardo-Velilla, y conocido escrito del último de los citados Clubs, este Comité, acuerda:

Amonestar a los jugadores de ambos clubs, Luis Rebollos y Santiago García Fraile, de cada uno de ellos, expulsados del campo, por practicar juego violento «sin intención de causar daño», como se refleja en el acta del partido. (Art. 99, apartado E.).

Multar con cincuenta pesetas al C. D. Guardo, por permitir que algunos espectadores entraran en el terreno de juego con motivo de los incidentes habidos.

Instruir expediente al árbitro de dicho encuentro, don Pedro Fernández Arranz, por no hacer constar en acta los incidentes habidos, y que motivaron la suspensión del encuentro por dos veces, durante 15 y 12 minutos cada una, dejando la sanción reglamentaria una vez que se substancie el expediente, de la que se dará cuenta a los clubs.

Comunicar al C. D. Velilla, que no ha lugar a hacer constar en el acta la protesta que estime necesaria hacer, para la cual, reglamentariamente, puede hacer uso de su escrito protesta, cual ha efectuado.

Clasificación después de la tercera jornada. 30-6-1957

	J.	G.	E.	P.	F.	C.	P.	Ps
Herrera	3	2	1	0	11	4	5	+3
Velilla..	3	2	0	1	6	5	4	+2
Guardo	3	2	0	1	7	6	4	
Aguilar	2	1	0	1	6	3	2	—2
Barruelo.... ...	2	0	1	1	3	6	1	—1
Vallejo	3	0	0	3	2	11	0	—2

Barruelo-Aguilar figuran con un partido menos, señalado para el próximo día 18.

GUARDO DERROTA AL VELILLA POR 3-2

C. D. GUARDO, 3; C. D. VELILLA, 2

Alineaciones: C. D. Guardo: Moli; Goyo, Alejandro, Cordero; Tejerina, Bolillos; París, Rebollos, Cuqui, Pedro y Mañín.

C. D. Velilla: Mundo; Chuchi, Ibáñez, Santiago; Peco, De la Hera; Amado, Martín, Carri, Mundo II y Luis.

Parece como si la tarde bochornosa y la tormenta causante del retraso en dar comienzo el partido hubieran querido adelantarnos un exagerado aspecto de lo que fué la contienda entre estos equipos, ya de tradicional rivalidad deportiva. Expliquemos este punto.

Puesta la pelota en movimiento a las 6 horas y 25 minutos, pronto comenzó a traducirse el juego lleno de brusquedades.

No desapareció el juego duro a pesar de la expulsión de Santiago y Rebollos, aunque amainó algo. El césped y el balón, resbaladizos a causa de la lluvia, imposibilitaban el buen juego, así como el nervosismo de los jugadores, debido a la trascendencia del resultado y, mientras el empate final se mantuvo en el marcador, los visitantes se dedicaron a arrojar balones fuera de banda, intentando ganar un tiempo que luego buscaron con ansia.

Y fué una pena el que el partido se revistiese de tales facetas, pues sabido es que ambos conjuntos poseen clase en dosis bastante para deleitar al «respetable» más exigente, siendo óbice también para la vistosidad del juego el que fueran expulsados dos piezas que encajan perfectamente en sus puestos, por su valía.

Aparte de esto, especialmente en la primera parte, tuvieron lugar bonitas jugadas y enlaces preciosistas, que no cuajaron en goles merced a la destructiva labor defensiva de ambos bandos. En ellas se conjugaban la rapidez y precisión con su poquillo de técnica y conatos de «baile» futbolístico, a ráfagas.

Justo el resultado; de acuerdo con el juego desarrollado, pudo ser más amplio, de no haber mediado la circunstancia de la ausencia de dos jugadores locales con clase suficientemente demostrada.

Los goles, tres en el primer tiempo y dos después, fueron logrados como sigue:

A los siete minutos, inaugura la cuenta el Velilla, por mediación de un remate de Amado. A los doce, llega el primer empate, logrado por el interior Pedro a media altura. Tres minutos después, Cuqui, empalmando a distancia un duro tiro por bajo que se coló por el lado derecho de Mundo, deshizo la igualada.

En la continuación, a los 18 minutos, Martín iguala de nuevo la contienda, en una bella internada con disparo final y, finalizando, a los 40, se produce el 3-2 definitivo, en virtud de un preciso remate de Cordero, a pase del «benjamín» del equipo, Manín.

Cabe destacar, en orden de méritos, por los visitantes, a Martín y De la Hera; por los locales, Alejandro, Rebollos (mientras actuó), París, y Bolillos.

La labor del árbitro, señor Fernández, dejó bastante que desear, faltándole la energía necesaria para impedir que se le fuera de las manos el partido, como ocurrió.

Y, terminando ya, una consideración: Roguemos para que el fútbol siga siendo un deporte, viril, eso sí, pero no una lucha; en otro caso, el deporte será el tener la suficiente fuerza de voluntad como para acudir al fútbol.—**V. Tejerina.**

El corredor Le Dissez se zambulló en un abrevadero en plena carre

"Me dormía sobre la bicicleta-decla y no podía más. El remedio fué radic

Besancon, 4.—Durante la etapa de hoy ha hecho mucho calor. Es posible que más que en los días anteriores. Por ello, los corredores trataron por todos los medios de saciar su sed, y como los suministradores de agua no eran suficientes, los «gigantes de la ruta» se las arreglaron por su cuenta. Así, vimos al belga Adriaenssens bajar de la bicicleta y entrar en un café del que tardó bastante rato en salir; y es que la dueña, para satisfacer los deseos del corredor de darle alguna bebida bien fresca, tuvo que descender a la bodega para buscarla.

Mencini se paró al borde de la carretera y solicitó de un hortelano que estaba regando le diera una ducha con la manguera.

Le Dissez no solamente bebió mucho, sino que se zambulló en un abrevadero. «Me dormía sobre la bicicleta y no podía más. El remedio fué radical», manifestó el corredor francés.

El que dió muestras de poseer una voluntad de hierro fué Hoorelbeke, segundo clasificado en la etapa de hoy. «El otro día, sobre la carretera de Roubaix, dejé escapar la victoria por pararme a beber. Hoy, cuando íbamos con ventaja, recordé la lección y me castigué a beber solamente el contenido de cuatro botellines y una caña de cerveza».

Nicolás Barone, ex-líder de la ta, llegó a Besancon 29 minuto pués que Raffi y sus 14 com ros de escapada. «He corrido co chiquillo», declaró Barone. «d que la lección me servirá. Al pri me lancé detrás de los que q fugarse. Cuando Forestier ini escapada, yo hice aun un últi fuerzo. Solo me faltaron cien r para unirme a él. Pero en aque mento comencé a desfallecer y en la cola del pelotón. Así, cuand quetil atacó, ya me encontra muy mala situación para reacc En seguida, me recuperé, pero demasiado tarde. Nadie me quis dar para dar alcance a los esca pero todos me impidieron que tara la caza yo solo. En fin, h para mí una gran alegría el llevar el «maillot» amarillo, a solo haya sido por un día».

El pelotón ha perdido dos co res hoy.

El holandés de Groot, que suf furúnculos y solo pudo cubrir u metro de la etapa de hoy, y el nal francés Anzile.

Las montañas no han llegado vía y los abandonos han sido m merosos. Rene Prat se pregu hoy: «Al paso que va esto, cu vamos a llegar a París, seguro q camos a un premio cada uno» que señalar que hay concedid premios para otros tantos corre que lleguen al Parque de los P pes el próximo día 20 del act Alfil.

Un abogado a tu servicio suscribiéndote a MIES. 36 pesetas al año. Apartado, 15. Palencia.

Primer campeonato palentino de Mus

Las cuatro parejas clasificadas, disputarán el sábado la semifinal

Como se había anunciado, en los locales de la «Peña Marcelo», el jueves, se celebraron los cuartos de final del Primer Campeonato Palentino de Mus. A las 8'30 de la tarde comenzó una de las partidas, que fué ganada por la pareja del Moto Club. La mesa más interesante es la que enfrentaba a los subcampeones del Casino de Palencia y campeones de la «Peña San Antolín». Las partidas terminaron con el siguiente resultado: 3-1 favorable al Casino y la segunda con el mismo tanteo favorable a la otra pareja. Necesariamente, como está previsto en las bases de este torneo, hubo de celebrarse otra partida para dar vencedor definitivo para el paso a las semifinales. La tercera ronda se llevó al mismo ritmo que la anterior; se llegó al empate a dos tantos y finalmente, venció la pareja del Casino de Palencia. La otra mesa, en la que formaron la pareja campeona del Casino y la subcampeona de la «Peña San Antolín», no tuvo color, ya que de manera arrolladora —las cartas y los nervios influyen lo suyo en este torneo— motivó que los representantes del Casino hicieran cuatro juegos, con lo que prácticamente terminó la partida, ya que el gol average» cuenta en las partidas que se celebran en esta competición, que lo son por el sistema de copa. La víspera, el miércoles, se jugó una de las partidas de estos cuartos de final, en la que triunfó la S. D. U. Castilla, sobre la pareja de subcampeones de la «Peña Marcos de Celis».

Después de celebradas las partidas y en presencia de los que habían intervenido en los cuartos de final, se procedió a realizar el sorteo para las semifinales, que se disputarán también en los locales de la «Peña Marcelo», el sábado, día 6 de julio. El resultado ha sido el siguiente:

Pareja: Don Germán Calderón y don José María Junco, del Casino de Palencia, contra don Jesús Liébana y don Fernando del Campo, del Moto-Club.

Pareja: Don Vicente Dónis y don Carlos Buj, del Casino de Palencia, contra don Leandro Palacios y don Juan Núñez, de la S. D. U. Castilla.

De aquí saldrán clasificadas dos parejas, que se enfrentarán para las finales, a disputar en los amplios locales del Casino, el día 11, a la hora que se anunciará oportunamente. La entrega de premios a vencedores y participantes en este Primer Campeonato palentino de Mus, se realizará en una fiesta organizada para tal fin por la «Peña Marcelo», en ambiente distinguido, en el recinto de la Huerta de Guadián, el sábado, día 13.—*AMARRACO.*

"EL DIARIO PALENTINO-EL DIA DE PALENCIA"

Se vende en Madrid, en el mismo día de su publicación, a partir de las DOCE de la mañana, en el Kiosko frente a PASAPOGA Avenida José Antonio, 89

La manera espectacular d Loroño, al ganar puesto

Nunca hasta ahora el equipo españ tuvo a dos de sus miembros tan bie clasificados en vísperas de la Montañ

Besançon, 4. (Crónica de Robert Descamps, del Servicio Especial de «Alfil»).—Jesús Loroño ha conseguido hoy subir de manera espectacular en la clasificación general de la Vuelta Ciclista a Francia. Después de la octava etapa, Colmar-Besançon, Loroño ha pasado al séptimo lugar, a 18 minutos y 21 segundos del nuevo líder, el francés Forestier, y el equipo español dispone así de dos hombres en excelente posición para lanzar un ataque quizás decisivo, en los Alpes, aunque Bahamontes esté en el 17 puesto de la clasificación, con más de 23' de retraso sobre el "maillot" amarillo.

Hoy, como ayer, el más activo de los españoles, ha sido Jesús Loroño, que ha jugado un papel importante en la fuga, que empezó inmediatamente después de la salida y que, habiendo llegado a Besançon con una ventaja de más de diecisiete minutos sobre el pelotón, ha ganado en dos días cerca de media hora en la clasificación.

Loroño puede esperar ahora con tranquilidad las etapas de montaña. Llegó a Besançon en condiciones físicas extraordinarias, pero confesó que no tiene la intención de hacer inútiles esfuerzos en la próxima etapa: "Lo que hice en estos dos últimos días, puede bastar por el momento", dijo Loroño sonriendo.

Otro motivo de satisfacción para el equipo de España: Bahamontes sigue en "forma". Hoy, en Belfort, después de 69 kilómetros de carrera, el toledano dió una muestra más de su valor y quiso escaparse en compañía de Nencini y luego de Adriaenssens. Pero estos tres hombres son los que están más vigilados por los franceses. La reacción francesa no tardó y el campeón español fué alcanzado después de unos 20 kilómetros.

Pero Bahamontes tiene unas pequeñas preocupaciones. Un mosquito le picó en el párpado derecho y le molesta bastante. Además, Bahamontes sigue, como muchos otros corredores --Darrigade, Walkowiak y Van Est, por ejemplo--, con inflamación en los labios y en la lengua. Según los médicos, estas inflamaciones son consecuencia del calor y de las bebidas.

De otros españoles, se puede decir que Aspuru y Ferraz, que terminaron en el grupo de Bahamontes, hicieron una buena carrera, así como Bernardo Ruiz que, por cierto, conoce el secreto de la eterna juventud. Sin embargo, Suárez y Morales perdieron hoy algunos minutos más; el primero porque está en mal estado de salud y pinchó dos veces, y el segundo, porque está bastante cansado.

De todos modos, Luis Puig está satisfecho. "En estos dos últimos días --manifestó después de la llegada-- hemos jugado dos veces la carta "Bahamontes". Esta carta fracasó. Pero no importa. Porque la carta Loroño triunfó. N hasta ahora, en vísperas d etapas de montaña, el equip pañol tuvo a dos de sus mie tan bien situados en la clas ción general".

La posición del equipo está solidada y su oportunidad es mayor.

El plan establecido por el tor técnico no ha sido modifi A pesar de la "Vuelta" de año, Bahamontes sigue dispo do de una total liberta de a y de la ayuda de sus com ros. El toledano está autor para atacar cuándo y donde ra.--Alfil.

El Barcelona vence al Botafogo por 3

Después de esta victoria el Campeón de España coloca a la cabeza del torneo "Copa de Venezue

Caracas, 6.—Barcelona, 3 (Evaristo, Tejada 2); Botafogo, 0.

Alineaciones:

Barcelona. — Ramallets; Olivella, Segarra, Gensana; Brugue, Bergés; Basora, Villaverde, Martínez, Evaristo y Tejada.

Botafogo.—Natero; Domicio, Beto, Fampolini; Nilton, Santos; Nilson Santos, Garrincha, Didi, Poulinho, Sond y Quarentinha.

Ante 35.000 espectadores que llenaban completamente el estadio olímpico de la Ciudad Universitaria, el Barcelona batió rotundamente por 3-0 al Botafogo brasileño.

El primer tiempo terminó con el resultado de 2-0.

Arbitró el encuentro el colegiado venezolano Benito Jackson, que anuló al Barcelona dos goles en la segunda parte.

El primer tanto lo marcó el extremo Tejada, a los siete minutos; el segundo gol se produjo a los 27 minutos, cuando Evaristo, en un momento de confusión aprovechó para marcar.

A los diez minutos de la segunda parte, Basora y Martínez coordinan una jugada que remató Tejada, logrando el tercer tanto.

A los 25 minutos de la segunda parte, Sampedro, que había sustituido a Villaverde, consiguió un magnífico gol que el árbitro, por supu fuera de juego, anuló. Dos min después, por la misma causa, el bitro anuló otro gol a Evaristo, duciéndose una gran bronca e público que protestó la decisión árbitro.

Los primeros cinco minutos encuentro fueron de un gran d nio barcelonés, hasta que se pr jo una peligrosa internada de P polini y Garrincha, quien dis fuerte, pasando el balón junt poste; en otro ataque, Ramallets zo una soberbia parada.

Continuó luego el dominio cat y se producen los dos tantos. R ciona el Botafogo y pone en pe la meta barcelonista, bien defen por Ramallets, que ha tenido magnífica actuación.

La línea media y la defensa sileña empiezan a actuar con d za y ante reclamos de los jugad barcelonistas al árbitro, se llegó final del primer tiempo.

Los brasileños inician la segu parte con juego brusco y dispue al parecer, a conseguir el gol del nor, como fuese. Paulinho dispa boca jarro un tremendo punte que detiene Ramallets en la más pectacular parada del partido.

Escapa Tejada y a pase de M tínez que ha recogido un balón le pasa Basora, marca el tanto d nitivo.—Alfil.

CLASIFICACION

Caracas, 5.—Después de disput el encuentro Barcelona-Botafogo clasificación general del torneo ternacional Copa de Venezuela, e siguiente:

	J.	G.	E.	P.	F.	C.
Barcelona	2	2	0	0	7	0
Botafogo	2	1	0	1	2	3
Sevilla	2	0	1	1	2	4
Nacional	2	0	1	1	2	6

CLASIFICACIONES

Individual

Thonon-Les-Bains, 5. — Jasques Anquetil, del equipo nacional de Francia, ha ganado la novena etapa corrida entre Besancon-Thonon-Les-Bains, de 188 kilómetros, cubriéndoles en 5-4-38. A continuación se clasificaron:

2 Schellemberg (Suiza), ídem.
3 Lampre (Sudoeste).
4 Planckaert (Bélgica).
5 Bourles (Oeste).
6 Pipelin (Oeste).
7 Bobet (Is. de Francia).
8 **Aizpuru (España).**
9 Mahe (Francia).
10 W. Van Est (Holanda), ídem.
18 Ruiz (España), 5-15-27.
19 Loroño (España), ídem.
76 Morales (España), 5-34-13.
77 Ferraz (España), ídem.—Alfil.

General

CLASIFICACION GENERAL

Thonon-Les-Bains, 5.—Después de la etapa de hoy, la clasificación general ha quedado establecida así:

1 Forestier (Francia), 49-49-54.
2 Anquetil (Francia), 49-52-33.
3 Picot (Oeste), 49-56-58.
4 Bobet (Is. de Francia), 49-59-59.
5 Mahe (Francia), 50-00-17.
6 W. Van Est (Holanda), 50-01-48.
7 Planckaert (Bélgica), 50-02-29.
8 Rohrabach (Nord.-Centro), 50-07-04.
9 Janssens (Bélgica), 50-07-23.
10 Loroño (España), 50-08-15.

Los restantes españoles ocupan los puestos siguientes:

33 Ruiz, 50-26-43.
64 Aizpuru, 51-02-34.
76 Morales, 51-31-55.
77 Ferraz, 51-33-01.

Gran Premio de la Montaña

Loroño en segundo puesto

La clasificación del Premio de la Montaña después de la subida al alto de los Rousseau, es la siguiente:

1 Bergaud (Francia), 9 puntos.
2 **Loroño (España), 6.**
3 Mahe (Francia), 5.
4 Barone (Is. de Francia), 4.-Alfil.

TAMBIEN ABANDONA SUAREZ

Thon-Les-Bains, 5. — El corredor español Antonio Suárez, ha abandonado la Vuelta en la etapa de hoy.—Alfil.

Detalles del momento en que se retiró el "Aguila de Toledo"

Morales y Ferraz hicieron una gran carrera

Thonon-Les-Bains, 5. — Crónica de Robert Descamps, del S. E. de Alfil.

El equipo español ha perdido hoy a uno de sus líderes, el toledano Bahamontes, que abandonó la carrera a unos ochenta kilómetros de la salida de esta novena etapa disputada sobre los ciento ochenta y ocho kilómetros que separan Besancon de esta ciudad.

No cabe duda que, desde hace unos días, Bahamontes no se encontraba en sus mejores condiciones físicas. Las tres primeras etapas fueron excelentes para él, pero a partir de Roubaix su estado era febril y se quejaba del calor. También sufrió inflamación de los labios quizá por abusar de la bebida y no cabe duda que todos estos contratiempos influyeron mucho en su moral, pero, a pesar de todo, es muy posible que a Bahamontes le haya faltado también un poco de coraje para seguir hasta esta ciudad, donde sabía que iba a descansar mañana y podía esperar reponerse completamente. El abandono tuvo lugar en circunstancias dramáticas. Esta mañana, antes de la salida, le fué administrada a Federico una inyección de calcio en el brazo izquierdo. Esta medida fué tomada para aliviar el dolor que sentía en el brazo hinchado a la altura del codo. El médico de la Vuelta le dió un calmante a base de novocalina, precisando que los efectos de esta droga no durarían unas dos horas. En efecto, en la primera hora de la carrera, Bahamontes tuvo energía para intervenir en varios ataques, pero poco a poco fué perdiendo terreno hasta quedar en la cola del pelotón. Durante varios kilómetros, Bernardo Ruiz se quedó a su lado para ayudarle.

Cuando los franceses aceleraron lo marcha después de los 77 kilómetros, Bahamontes perdía terreno y finalmente echó pie a tierra. Morales y Ferraz se dieron cuenta de lo que estaba sucediendo y se acercaron a su compañero, que estaba tirado en el suelo.

Luis Puig, director técnico del equipo español, un directivo de la Vuelta y varios periodistas españoles, también se acercaron para convencer a Bahamontes para que reanudara la carrera. Durante veinte minutos todo el mundo hizo lo posible para convencer al toledano a continuar la etapa, pero todos los esfuerzos fueron inútiles y Bahamontes subió al coche oficial, mientras Ferraz y Morales reanudaban la marcha para evitar su eliminación. Durante los veinte minutos en los que se trató de convencer a Bahamontes, tuvo lugar el siguiente diálogo:

Puig: «Vamos, Federico, no puedes abandonar así a tu equipo.

Bahamontes: «Pero si ya no puedo más, estoy con dolores en todo el cuerpo, especialmente en el brazo. Además, no tengo fuerzas».

Puig: «No olvides que todos los españoles cuentan contigo. Además, si no continúas, Ferraz y Morales, que te están esperando tendrán que retirarse».

Bahamontes: «Pues que no me esperen. Que sigan. Yo no me muevo de aquí».

Morales, Ferraz y los periodistas españoles tomaron parte en la conversación, pero sin ningún éxito. Un periodista le dijo a Bahamontes que tenía que demostrar su clase y seguir la lucha por encima de todo, a lo que Bahamontes se enfadó mucho.

Por dos veces, todos los presentes intentaron por fuerza poner al toledano en su sillín, pero Bahamontes se echó al suelo. Es verdad, que el estado físico de Bahamontes era muy deficiente, pero lo que más le faltaba era moral y el asunto del brazo fué el pretexto decisivo para retirarse.

Ahora, Loroño es el único líder del equipo español. Está en perfectas condiciones físicas. El masajista del equipo afirma que sus condiciones son mejores que las que tenía cuando ganó la Vuelta a España. Los periodistas tienen la misma impresión, ya que su cara no presenta ninguna muestra de cansancio. Eu moral es elevadísima.

Morales y Ferraz, a pesar de su retraso, hicieron una magnífica carrera en la segunda parte de la etapa y llegaron a la meta antes del cierre de control, lo que les permitirá tomar la salida en la décima ronda. En cuanto a Suárez, tuvo que retirarse finalmente, lo que estaba previsto desde hace algunos días.—Alfil.

Clasificación por equipos

Thonon-Les-Eins, 5. — Clasificación por equipos, registrada en la etapa de hoy de la Vuelta Ciclista a Francia:

1 Francia, 15-23-43.
2 Oeste, 15-24-43.
3 Suiza, 15-35-02.
4 España, 15-35-32.

La general, queda establecida así:

1 Francia, 148-38-24.
2 Oeste, 149-07-41.
3 Italia, 149-30-58.
10 España, 150-28-52.—Alfil.

Animación ante la Junta General y demás actos de la "S.D.U. Castilla"

Gran animación existe entre todos los componentes del equipo local S. D. U. Castilla, y no precisamente con vistas a Campeonatos, toda vez que ya ha finalizado la temporada de fútbol, sino más bien que este entusiasmo es debido a mejoramiento de su régimen interno, asunto que se tratará en la Asamblea anual de socios que celebrará el próximo sábado a las ocho de la noche, en el Salón de Actos de la Sindical, y que promete estar muy animada.

Otra de las causas del entusiasmo a que aludimos anteriormente, y que dábamos cuenta ayer, es los actos que con motivo de la bendición e inauguración de su domicilio social, celebrarán el mismo sábado a las once de la noche en los Jardines Bolonia, consistente en una gran fiesta nocturna y con el aliciente principal de la elección señorita Castilla 1957-58, y que a no dudar que los seguidores de esta Sociedad se verán bastante comprometidos para esta elección, ya que ante el enorme interés que ofrece esta fiesta, ha de verse muy concurrido entre el elemento joven femenino y bello en demasía.

La fiesta principal de inauguración, previa bendición de su local, y con asistencia de las autoridades y representaciones deportivas locales y provinciales, tendrá lugar el domingo a las seis de la tarde, y que sin duda ha de resultar brillante citada fiesta, dentro del marco de modestia que caracteriza a estas reuniones y fiestas deportivas.

JUNTA DE ADQUISICIONES Y ENAJENACION DE LA SEXTA REGION MILITAR

EXPEDIENTE NUM. 29/57

A las 10,00 horas del día 2 del próximo mes de Agosto, se celebr SUBASTA en los locales de esta Junta, (C/. Vitoria, 63), para la ad sición de LEÑA RANCHOS y LEÑA HORNOS, con destino a los Esta cimientos de Intendencia de la Región, que a continuación se indica cantidades que a cada uno se señalan:

PLAZAS	LEÑA RANCHOS		LEÑA HORN
Burgos	1.624,34	Qms.	5.824,38 Qms
Bilbao	3.797,42	»	2.718,24 »
Logroño	773,50	»	893,83 »
Palencia	81,45	»	—— »
Pamplona	2.641,77	»	586,62 »
Santander	——	»	1.349,24 »
San Sebastián	——	»	904,68 »
Vitoria	——	»	1.361,43 »

Los anuncios detallados pueden verse en los Tablones de los Orga mos de costumbre.

Los anuncios se pagarán a prorrateo entre los adjudicatarios.

Burgos, 4 de Julio de 1957.

Deléitese con un buen libro

Pida las últimas novedades a

LIBRERIA

I. G. DIARIO - DIA

Mayor, 147 -- PALENCIA

DE ENSEÑANZA

INSTITUTO NACIONAL DE ENSEÑANZA MEDIA "JORGE MANRIQUE", DE PALENCIA

Se interesa la urgente presentación en la Secretaría de este Instituto de las alumnas y alumnos oficiales de tercer curso siguientes:

Margarita Robledo Torres, Margarita Aragón Fernández, Ana María Boada Nieto, Angeles Reol Moro, Luis A. Nieto Gil, Pedro Ramírez Aguado y José A. Fernández Macho.

Los alumnos citados deberán entregar, en el momento de su presentación, el Libro Escolar.

Palencia, 5 de junio de 1957. — **La Directora, A. GARRIDO.**

AYUNTAMIENTO

NOTA DE LA ALCALDIA

Habiéndose considerado como fecha hábil la fiesta local de San Juan Bautista, en el anuncio publicado en la Prensa local, relativo a la subasta anunciada para la enajenación de inmuebles sitos en la Plaza de San Lázaro y calle del Teniente A. Velasco y Becerro de Bengoa, se hace público por medio de la presente nota, que el plazo concedido para la presentación de pliegos terminará mañana día 6, a las 13 horas, en lugar del día 5 como se había anunciado anteriormente, y la apertura de los pliegos se realizará el lunes día 8

Palencia, 5 de julio de 1957.—El Alcalde, Vicente Almodóvar.

M.C.D.2022

La vida en la Región

En Salamanca se celebrará un concurso provincial de Rendimientos Ganaderos

La Cámara de Comercio de Zamora, aboga por la creación de una Escuela de Comercio en dicha Ciudad

AVILA

OPOSICIONES EN LA CATEDRAL.--Después de las horas de rezo, se han celebrado en la Santa Iglesia Catedral, y ante numerosa concurrencia aficionada y entendida en música, las oposiciones a beneficiados, tenor y sochantre de este primer templo catedralicio.

Constituían el tribunal calificador, el M. I. Sr. Secretario del Obispado, don Teodoro García, como presidente, y de vocales los beneficiados don Joaquín Galache y don Flavio Aguilera, el sochantre don José Muñoz y el salmista don Severiano Sánchez.

Opositaron a la plaza de sochantre don Eugenio González, y a tenor, don Basilio A. Gómez Rueda y don Fernando Delgado, todos sacerdotes abulenses.

BURGOS

CONTINUAN BRILLANTEMENTE LAS FERIAS DE SAN PEDRO. — Continúan celebrándose muy animadamente las tradicionales ferias de San Pedro. Ayer, en las pistas de la Ciudad Deportiva, tuvo lugar la primera jornada del Concurso Hípico Nacional, organizado por la Sociedad Deportiva Militar. En este interesante concurso hípico, toman parte destacados jinetes españoles, entre los que se cuentan el teniente coronel Nogueras, teniente coronel Bulnes, comandante Gavilán, comandante Espinosa de los Monteros, comandante Martínez Larraz, comandante Andújar, comandante Orbe y el conde de Guaquil.

Entre las numerosas pruebas a celebrar, destaca la denominada «Olimpiada», organizada por la Federación Nacional Hípica Española, en la que participarán los jinetes españoles de categoría nacional seleccionados para los equipos que intervendrán en la próxima olimpiada 1960, que se celebrará en Roma.

LEON

EL CONCURSO DE PARROQUIAS. -- Sigue celebrándose el Concurso de Parroquias, en el que toman parte 190 sacerdotes de la Diocesis leonesa. Los participantes se reunieron a las nueve de la mañana a realizar el segundo ejercicio previsto, sobre moral. A primera hora estuvo en el Seminario, donde se llevan a cabo dichos ejercicios, el Prelado de la Diócesis, doctor Almarcha Hernández, que fué recibido por el Ilmo. Sr. Vicario General y demás miembros del Tribunal.

SEGOVIA

EL PRIMER CONCURSO PROVINCIAL DE RENDIMIENTOS GANADEROS. — Organizado por el Sindicato Provincial de Ganadería, con la ayuda del Sindicato Nacional y colaboración de varios organismos provinciales, se va a celebrar en Segovia el Primer Concurso Provincial de Rendimientos Ganaderos, para las especies vacuna y lanar: aptitud de la leche, en la primera; y de lana, y carne-lana-leche, para la segunda.

LA NUEVA CORONA DE LA VIRGEN DEL CARMEN. — Con el comienzo el día 7 de la tradicional novena que la Comunidad de Padres Carmelitas, en unión de la V. O. T. y Cofradía del Carmen, dedican a la Santísima Virgen del Carmen, tendrá lugar a las ocho de la tarde la solemne bendición de la nueva corona de la Virgen, ceremonia religiosa que llevará a cabo el Prelado de la Diócesis.

ZAMORA

EN PRO DE LA CREACION DE UNA ESCUELA DE COMERCIO.

--El «Boletín Oficial de la Cámara de Comercio», de Zamora, publica un interesante artículo, abogando por la creación de una Escuela de Comercio en Zamora. Indica en el mismo, que, al primer artículo lanzado con este propósito por dicho organismo, el alcalde no se pronunciaba sobre la posibilidad de crear la Escuela de Comercio en Zamora, alegando, como razón más importante de esta imposibilidad, la de que, debiendo ser establecida la escuela mediante concierto con el Ministerio de Educación Nacional, estaríamos en precario en tal aspecto docente, y que los gastos que causaría su funcionamiento serían poco menos que inaccesibles para las dos corporaciones locales: el Ayuntamiento y la Diputación Provincial.

En cambio, el señor presidente de la Diputación, considera conveniente estudiar el asunto para llegar hasta donde sea preciso, por entender que una Escuela de Comercio en Zamora, es tan necesaria como lo son los demás centros docentes en funciones.

Y, sobre este particular, insiste dicho «Boletín», en lo viable de esta creación escolar, tomando el ejemplo de las 40 provincias españolas que tienen dicha Escuela y el contingente de estudiantes zamoranos que tienen que desplazarse a otros centros fuera de la provincia, para cursar esta carrera mercantil. Añade la Cámara, que el presupuesto de gastos de la Escuela de Comercio sería alrededor de 300.000 pesetas anuales, que se aminorarían por los ingresos por matrículas, y otros aspectos, que se indican. Finalmente, la Cámara de Comercio, se ofrece a dichos organismos municipal y provincial, para contribuir con una importante cantidad para los gastos de instalación, interesando de ambas Corporaciones se lleve este importante asunto a discusión en las primeras sesiones a celebrar por las mismas.

También en China hubo actividades de "desviacionismo"

Todos van "confesando" sus culpas

Tokio, 4. — El ministro de Comunicaciones de la China roja, Chang Pohachun, el segundo de los tres ministros de la China comunista que fué acusado de «actividades de desviacionismo derechista», se ha humillado y «ha reconocido su culpa», según ha informado hoy Radio Pekín.

La emisora comunista china dijo que Chang Pohachum se presentó «por propia iniciativa» al frente de la delegación provincial de Anhuei en el Congreso Nacional del Pueblo, en Pekín, el miércoles, y humildemente «confesó sus propias actividades contra el partido y contra el socialismo».

El ministro de Bosques, Lo Lung-Chi, que no apareció al frente de la delegación de la provincia de Kiangsi en la sesión de ayer, también entonó el «mea culpa» comunista por sus actividades el día 27 de junio.

Ahora solo queda, al parecer, el ministro de Alimentación, Chang Nai-Chi, para solicitar la indulgencia de los jerifaltes rojos del Gobierno de Pekín. Nai-Chi es, según se cree, el que más ha hablado y duramente ha criticado la política del régimen comunista.

Radio Pekín, informando de la declaración de ayer de Chang Poha Chun, dijo que el ministro manifestó: «Yo había tenido ambiciones personales que fueron especialmente fuertes el pasado año». Relacionando a Lung-Chi con él, el ministro de Comunicaciones declaró, según la radio: «Yo, en unión de Lung-Chi, formé una alianza basada en acuerdos contra el partido y en ideas contra el socialismo».

La emisora dijo que se espera que la «confesión» de Chiang continúe hoy.—Efe.

NECESITA ENCARGADOS

de obra con experiencia en albañilería y hormigón armado. importante Empresa Constructora. Dirigirse por escrito dando referencias, edad, domicilio, pretensiones, etc., a "Alas" número 2.006. Apartado, 257. Bilbao.

BOLSA Y FINANZAS

Cotizaciones de los mercados de valores e impresiones de la jornada facilitadas por el BANCO DE BILBAO y la AGENCIA CIFRA correspondiente al día 5 de Julio de 1957

BOLSA DE MADRID

Madrid, 5.—Termina la semana en Bolsa con igual cortedad de operaciones que los días precedentes. Se opera poco y con predominio de la oferta en muchas ocasiones, lo que sigue limando la mayoría de los cambios. Hoy, las diferencias contrarias se han agrupado entre uno y cinco enteros, principalmente, pasando de esta cifra Ponferrada, que deja siete puntos; 8 Banco Exterior; 9 Fasa; 10 Urbanizadora Metro; 5 Eléctrica de Langreo; 45 Fisa y 100 Unión y Fénix. Las alzas han sido de seis enteros en Auxiliar de Ferrocarriles; 7 en Petróleos; 8 en Iberduero y 9 en Encinar de los Reyes. El cierre, ya en la tónica veraniega, desanimado.—Cifra.

BANCOS: España, 800.—Crédito Industrial, 238.—Exterior, 437.—Central, 752.—Banesto, 927. — Hispano, 731.—Popular, 575.

ELECTRICAS: H. Española, 333.—H. Cantábrico, 249.—Nansa, 190.—Sil, 273.—Sevillana, 190,5. — Madrileña, 231,5.—FECSA, 272. — Fenosa, 250. — Leonesas, 240.—Chorro, 170.—Reunidas Zaragoza, 164.

SIDEROMETALURGICAS: Auxiliar FF. CC., 540.—Material y Construcciones, 243. — Manufacturas Metálicas M., 211.—Seat, 280. — Fasa, 363.

MINERAS: Duro-Felguera, 397. — Rif, 737.—Guindos, 302.—Ponferrada, 267.

QUIMICAS: Explosivos, 400.—Petróleos, 785.—Hidro-Nitro, 235.

CONSTRUCCIONES E INMOBILIARIAS: Urbanizadora Metropolitana, 600.—Inmobiliaria Metropolitana, 210.—Alcázar, 134.—Urbis, 260.—Ceisa, 111.

ALIMENTACION: Ebro, 490. — El Aguila, 650.—G. Azucarera, 209.

TEXTILES: Fefasa, 285.

VARIAS: Campsa, 215.—Construcción Naval, preferentes, 208.—Tabacalera, 194.—Telefónicas, 348.—Marconi, 145. — Metro Madrid, 184,5. — Unión-Fénix, 4.150.—Hidrocivil, 148.

DERECHOS: Auxiliar, 230.—Duro-Felguera, 115.—Madrileña, 49,5.—Los Guindos, 72.—Idem, 36.

BOLSA DE BILBAO

Bilbao, 5.—Ha terminado la semana bursátil con una sesión tan desanimada como las que le precedieron. Es tan acusado el retraimiento operador, que continúan los altibajos, caracterizando las sesiones, aunque predominando en ellas las diferencias contrarias. Entre lo poco saliente registrado en ella, puede señalarse la mejora de 5 enteros en Iberduero, que ha contrastado con un descenso igual en Unquinesa, cerrando por consiguiente la semana sin descubrir nada nuevo.—Cifra.

BANCOS: Banco de Bilbao, 1.017,5.—Banco de Vizcaya, 850.

QUIMICAS: Papelera Española, 595.—Sefanitro, 442,5. — Siga, 142. — Unquinesa, 345.—Nicas, 297,5.

VARIAS: Aviación y Comercio, 145.—Vascongados, 146.

SIDEROMETALURGICAS: Babcok Wilcox, 662.5.—Euskalduna, 710.—Santa Bárbara, 240.

ELECTRICAS: Iberduero, ordinarias, 345.—Idem, novísimas liberadas, 325.—Idem novísimas sin liberar, 1.340.—Viesgo, 262.—R. Zaragoza, 165.

BOLSA DE BARCELONA

Barcelona, 5.—Mejoró la sesión de Bolsa en el sentido que el dinero se ha mostrado más confiado. El negocio fué más abundante y en la casi totalidad de las operaciones realizadas reaccionaron los cambios. Así, en el corro de acciones ganaron posiciones: Ford Ibérica 30 puntos; Filipinas 15; Petróleos 16; Agrícolas 5; Minas Rif, Duro Felguera, Cros y Fomento, 2; y un entero Maquinista, Explosivos e Hidro Nitro. Unicamente se cotizaron por debajo del cambio anterior, Fas, Fecsa y Telefónica, no variando los demás cambios. En los otros corros no hubo diferencias notables y las cotizaciones fueron de la misma envergadura que en días anteriores.—Cifra.

Petróleos, 792.—Aguas de Barcelona, 320.—Motor Ibérica, 2.300.— Carburos Metálicos, 750.—Transmediterránea, 220.—Cros, 900.—Industrias Agrícolas, 995. — Tabacos Filipinas, 762.—Sansón, 550.—La Maquinista, 182.

BANCO DE BILBAO

Banca — Operaciones de Bolsa — Pago de negociables de trigo

Mayor Pral., 113. — PALENCIA

BANCO DE SANTANDER
Fundado en 1857
Banca-Cambio-Bolsa
Caja de Ahorros
Mayor Pral., 70. PALENCIA

Un abogado y un técnico agrícola a su servicio, suscribiéndose a MIES, Revista mensual. Suscripción: 36 pesetas al año Apartado, 15. Palencia.

CUESTION TRANSCENDENTAL

La falta del rendimiento en el trabajo

¿Una solución legal al problema de la productividad?

Por Alberto Elías Pérez
(ABOGADO)

En los últimos discursos ministeriales no se oculta la grave preocupación del Gobierno por elevar el rendimiento en el trabajo. Serán muchas las soluciones que desde el punto de vista económico se hayan propuesto, respondiendo así al llamamiento de aportar iniciativas en asunto del máximo interés nacional.

Por nuestra parte, y aun dentro de la brevedad que nos impone la falta de espacio, no queremos faltar a la consigna, y por ello nos atrevemos a proponer una posible solución desde el punto de vista legal, que, armonizada con las otras, pueda conjuntamente resolver el problema que se nos plantea.

Partiendo de la base de que la empresa es la «unidad económica al servicio de la Patria, encaminada a la producción dentro de un régimen de solidaridad de los elementos que a ella concurren y bajo el mando de un jefe responsable ante el Estado», según la define el artículo tercero del Ordenamiento de los Jurados, y que la producción nacional constituye una unidad económica al servicio de la Patria, y es deber de todo español defenderla, mejorarla o incrementarla, quedando todos los factores que en la producción intervienen subordinados al supremo interés de la nación, considerándose delito de lesa patria el que de algún modo se turbe la normalidad de la producción, como expresa el Fuero del Trabajo, que añade finalmente, que la disminución dolosa del rendimiento en el trabajo habrá de ser objeto de sanción adecuada, cremos sinceramente que la primera medida debe ser reforzar la disciplina de la empresa, y dar al empresario medios realmente hábiles para que, utilizándolos libremente, pueda en verdad hacerse responsable ante la sociedad de su actuación rectora.

Por ello proponemos la siguiente solución legal que nos parece la más justa:

Que se añada al apartado b) de la norma tercera del artículo quinto del decreto de 26 de octubre de 1956, regulador de los despidos, un párrafo que dijera: «Se presumirá «procedente» el despido, salvo prueba en contrario, cuando el empresario lo fundamente en la causa f) (falta de rendimiento) del artículo 77 de la Ley de Contrato de Trabajo, pero, en tal caso y en el plazo de 15 días a contar desde la firmeza del fallo favorable a la empresa, ésta viene obligada a notificar a la Magistratura y la Delegación de Trabajo que el obrero despedido ha sido sustituído por otro, en las mismas condiciones. Lo dispuesto en este párrafo no tendrá aplicación cuando se trate de operarios mayores de sesenta años que lleven más de dos en la empresa».

Y el artículo séptimo del mismo decreto, un párrafo quinto que dijera: «Igualmente se seguirán con todas sus consecuencias los mismos trámites que se previenen para el denominado incidente de «indemnización de daños y perjuicios para la no readmisión». en el caso de que el obrero comparezca ante la Magistratura, cuando el despido se haya declarado «procedente» a tenor de lo preceptuado en el párrafo... (que hemos «articulado» antes), manifestando que no se ha cubierto la vacante por él producida al ser despedido».

Como se sabe, en el incidente a que hemos aludido, si el trabajador lleva razón, que en este caso sería no haber sido sustituído el operario, la empresa ha de abonarle una indemnización que oscila entre el importe de seis meses a cuatro años de salarios. Con esto queda soslayada la dificultad de que un empresario despreocupado pudiera, amparado en la prosanción que propugnamos, buscar una propuesta leguleyesca para aminorar su plantilla y producir el paro.

Como con nuestra solución no se pretende reducir el número de obreros de una empresa, sino sustituir el mal trabajador por otro bueno, estimamos que, de aceptarse, se habría conseguido la finalidad que nos propusimos al esbozar esta idea: reforzar la disciplina de la empresa; evitar el mal ejemplo que el holgazán ofrece en el centro de trabajo, y aumentar la productividad que tanta falta nos hace; todo ello, sin el peligro de que el posible abuso del mal empresario determine el paro que tanto tememos.

Si la idea, que es perfectible, puede llevarse a la práctica, nuestra mayor satisfacción sería haber contribuído a la solución de un problema que profesionalmente nos obsesiona.

(Colaboración de ARGOS).

ARTISTICOS CUADROS, PARA DECORACION, EN I. G. DIARIO-DIA

Nota de la Mutualidad del Seguro Escolar

Se recuerda a todos los estudiantes mutualistas del Seguro Escolar, que el plazo para solicitar las 240 becas convocadas por la Mutualidad termina el próximo día 14 de julio. Las condiciones para solicitarlas son las siguientes: ser afiliado a la Mutualidad y estar al corriente en el pago de las primas; cursar estudios en los centros comprendidos en el Seguro; no haber cumplido los 28 años, ni disfrutar otra beca de ningún organismo público ni privado, y demostrar aprovechamiento en los estudios y carecer de recursos económicos. Todo ello deberá acreditarse en la solicitud y declaración jurada, que debe presentarse en cualquier Delegación o Agencia del Instituto Nacional de Previsión antes de la fecha indicada. A quienes sea concedida la beca, disponen de un mes a partir de la notificación del acuerdo, para documentar todos los extremos alegados en la instancia y declaración jurada.

La totalidad de las bases de la convocatoria fueron publicadas en el «B. O. del Estado», del 14 de junio de 1957.

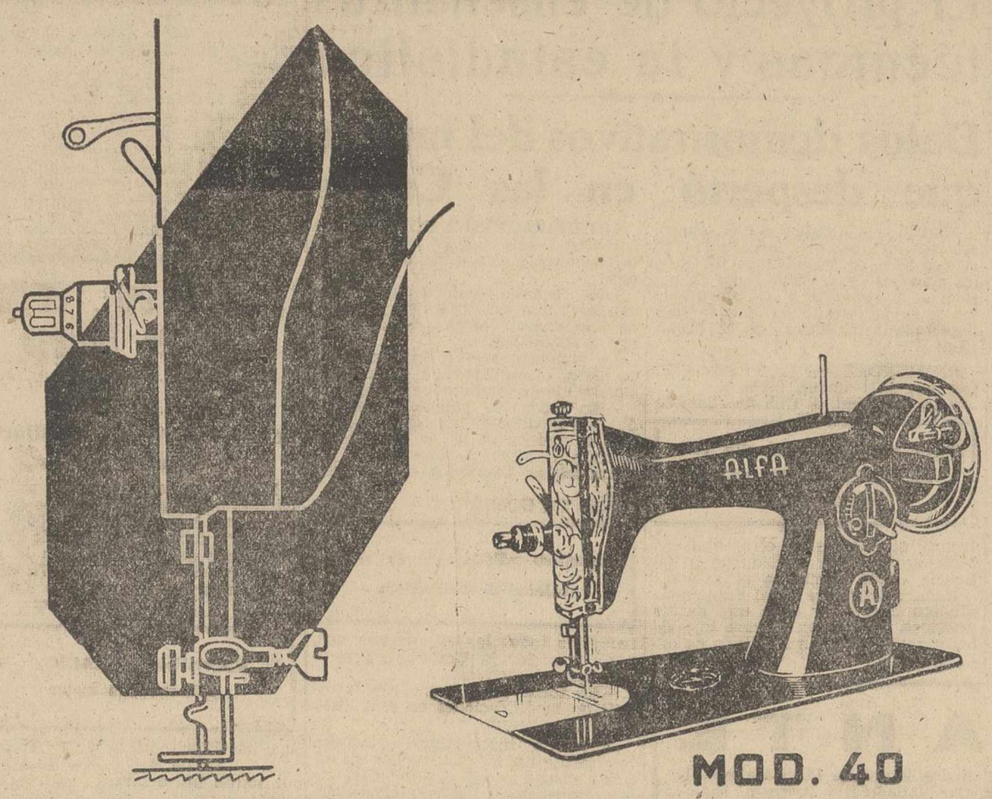

ALFA

garantizada para toda la vida

ALFA la máquina de coser mundialmente conocida

CENTRAL PUBLICIDAD

Dietario

Sábado 6 de Julio de 1957

SANTORAL. — Santos: Isaías, profeta; Rómulo, obispo; Tranquilino, Antonino, Severino, Diodoro, Dión, Lucía, Dominica, virgen, mártires; Guaro, pb.; San Paladio, primer apóstol de Irlanda (450). (Misa: De Santa María en sábado. Color: Blanco).

Sale el sol a las 4'50 horas y se pone a las 19'48 horas. Sale la luna a las 14'46 horas y se pone a las 0'33 horas. Luna llena el día 11.

REFRAN: Las faenas de la trilla, ocupan al de la aldea y al de la villa.

EQUIPOS COMPLETOS DE DIBUJO, EN I. G. DIARIO-DIA

EL TIEMPO EN PALENCIA

Barómetro: A las dieciocho horas de ayer, 699'3; a las ocho horas de hoy, 701'3. — Temperaturas: Máxima de ayer, 28'8; mínima de hoy, 13'6. — Dirección del viento: A las dieciocho horas de ayer, NW; a las ocho horas de hoy, calma. — Humedad relativa media, 59 por ciento.

EFEMERIDES. — 985: Conquista de Barcelona por los moros:—1415: Ejecución de Juan Hus. — 1495: Batalla de Fornovo. — 1535: Ejecución de Tomás Moore. — 1892: Nace en Villarramiel don Isaías Sández Tejerina.

CRONICA BURSATIL

Persiste la desgana operativa y la débil tendencia bajista influenciada, en cierto modo, por las ampliaciones de capital

No puede decirse que haya variado el signo de la tendencia que viene caracterizando a la Bolsa desde hace algún tiempo, pero, sin embargo, conviene señalar algunas diferencias numéricas, ya que con la irrefutabilidad de las cifras son aquéllas que más se ajustan a la realidad.

Tomando por base el índice de cotización de la última sesión del pasado año, el índice general mínimo alcanzado fué el 11 del pasado marzo, que se llegó a un promedio de 88'14, mientras que el máximo ha sido el 11 del presente mes con 94'25. Esto señala, pues, que no ha permitido la característica alarmante que se señaló a mediados del pasado marzo, pero tampoco, y merece consignarse, los síntomas alentadores del 11 del presente mes.

La semana anterior a la que comentamos, o sea la penúltima, el índice medio fué de 91'89 contra 93'8 en la precedente, es decir, que se observa, a partir del día 11, una disminución pero no tan acentuada que señale una tendencia pesimista.

La contratación ha sido escasa en conjunto, pero también hay que tener en cuenta las ampliaciones de capital llevadas a efecto, que sólo en la última semana se evalúa en unos dos mil millones de pesetas. Naturalmente, en el estado actual de la Bolsa, estas inversiones tienen que restar agilidad operativa y disminuir la oferta del dinero, por lo cual por poco papel que salga al mercado, siempre se producen flexiones de carácter negativo.

La semana, en realidad, ha sido sostenida, puesto que, aunque las cotizaciones del martes alcanzaron un índice medio de 93'53, el miércoles disminuyeron a 90'98, el jueves a 90'82 y el viernes a 90'81. Es decir, que, en conjunto, no llega la disminución, en toda la semana, del índice medio a la pérdida de un entero.

En la última sesión, o sea la del viernes, las mayores diferencias correspondieron al Aguila, con pérdida de diez enteros, pero hay que tener en cuenta que en este valor se producen frecuentemente oscilaciones de consideración. Hubo alguna otra pérdida de 7 u 8 enteros y de 3 o 2 enteros en la mayoría, con repetición de cambios para otros valores y alzas, siendo la más destacada la de Auxiliar de Ferrocarriles, de 8 enteros, y las otras de menos consideración.

Se espera que, una vez finalizado el período de ampliaciones de capital, que indudablemente absorbe, como hemos señalado, una gran masa de dinero, las operaciones normales adquieran mayor importancia y los cambios pueden recuperar, en su conjunto, algunos de los enteros perdidos en determinados valores, en los cuales ya no sale al mercado papel, puesto que los tenedores comprenden que a este precio no deben liquidar sino, únicamente, lo que las necesidades obliguen. Normalmente tendrán que subir determinados valores pertenecientes a sociedades que, por sus planes, resultados y futuras ampliaciones de capital, señalan, indudablemente, una buena inversión.

Es lamentable que no se vea acudir esa corriente inversora que procedente del campo nutría abundantemente las Bolsas en los pasados meses y que ahora muestran recelos.

AGINARCO

«FABRICACION DE AUTOMOVILES, S. A.» F. A. S. A.

JUNTA GENERAL DE SEÑORES ACCIONISTAS

En su factoría de Valladolid celebró el día 27 de junio FASA, su Junta General Ordinaria, asistiendo a la misma más del noventa por ciento de sus accionistas, entre presentes y representados.

La Junta fué presidida por el Excelentísimo señor Marqués de Huidobro, quien después de los trámites legales de constitución de la misma y aprobación unánime de la Memoria, Balance, Cuentas y propuesta de distribución de los resultados obtenidos en el Ejercicio de 1956, hizo una brillante y documentada ampliación de la Memoria.

El señor Marqués de Huidobro glosó acertadamente la situación de FASA, en cuanto a las etapas de nacionalización del coche y el aumento importante conseguido en la producción en el presente Ejercicio y explicó a la Junta el programa que la Sociedad tiene trazado para la producción del modelo DAUPHINE, que se espera lanzar al mercado en el primer trimestre de 1958.

Asimismo el señor Marqués de Huidobro, con gran complacencia de la Junta, hizo constar la magnífica colaboración de la famosa marca Renault, que presta a FASA, una eficiente colaboración técnica en todos sus aspectos.

El señor Marqués de Huidobro, que fué escuchado con gran interés por los señores accionistas, fué muy aplaudido.

La Junta nombró Consejero a don Pablo Torrero Rivero, don Jaime Botín-Sanz de Sautuola y don Ignacio Fierro Viña, hombres destacados en las finanzas españolas, de cuya juventud y preparación se esperan grandes éxitos.

El beneficio líquido obtenido por FASA en 1956, asciende a pesetas 32.292.966'55, acordando la Junta por unanimidad ratificar la propuesta del Consejo de repartir un dividendo del doce por ciento.

Los señores accionistas realizaron una detenida visita a la factoría y comprobaron muy satisfechos el perfeccionamiento obtenido en sus instalaciones.

Frente de Juventudes de Palencia

CAMPAMENTOS

Se recuerda a todos los camaradas que hayan de asistir a los Campamentos Provinciales de Verano, Marchas y Nacionales, la obligatoriedad de vacunarse, según normas recibidas de la Delegación Nacional del Frente de Juventudes. A tal efecto, todos los días, en los Hogares de la Capital, de 7 de la tarde en adelante podrán efectuarlo.

Por Dios, España y su Revolución Nacional-Sindicalista.

✝

EL SEÑOR

D. MOISES GARRACHON GARCIA

Falleció en Revenga de Campos
El día 5 de Julio de 1957

Después de recibir los Santos Sacramentos

— D. E. P. —

Sus desconsolados hijos Filiberto, Antonino, María Cruz, Enriqueta, Angelita y María del Sagrario Garrachón Garrachón; hijos políticos Aurea Prieto, Florentino Cayón y Celestino Pérez; hermanos Maura y Joaquín Garrachón García; nietos, hermanos políticos, primos y demás familia,

Ruegan una oración por el eterno descanso de su alma, por cuyo acto de caridad cristiana les quedarán eternamente agradecidos.

M.C.D.2022

Madrid al día

La libertad de España, se expresa en el niño "Rey de la Calle"

También en los pueblos hay "ciudades de los muchachos"

MADRID. — (Servicio de ARGOS. especial para este periódico. Prohibida la reproducción).

Un famoso pintor uruguayo, Carlos Páez Vilaro, que se halla en Madrid, ha sido interrogado, en una entrevista periodística, sobre lo que más le ha interesado de España como tema pictórico y, sin dudar, ha contestado:

—Lo que más me ha impresionado es el tema del niño español, que es el rey de la calle. La libertad de España la veo en sus niños, quienes, cantando y jugando a la rueda, expresan esa feliz honestidad que no se respira en todos los lugares.

También ha dicho que, si él tuviera que pintar al pueblo con un color, inventaría las tonalidades que expresaran el sufrimiento y el dolor. Viendo «La Gran Vía» en la Corrala, quisiera Páez Vilaro disponer de una pelota de infinitos colores para transmitir al pueblo mismo, la expresión de esa colmena humana que quiere al teatro. Como detalle anecdótico añadiremos que el pintor uruguayo, sin haber visto nunca una corrida —ahora se ha abonado a todas las que se celebren—, plasmó con tal colorido nuestra fiesta, que Giménez-Arnáuz dijo que, cuando viera una en Madrid, podía ser el dueño del colorido de una tarde de toros.

Frigorífico «Palacios». Modelos para todos los gustos

Llegaron las vacaciones. Los niños juegan a sus anchas como pajarillos sueltos. En los colegios se exponen los trabajos realizados en los nueve o diez meses de curso. Un balance alentador del año escolar. Por lo que respecta al gran colegio provincial de Madrid, el de San Fernando, la provincia tiene que agradecer al presidente de la Diputación, señor Marqués de la Valdavia, que hiciera de él la transformación que corresponde a los nuevos tiempos, dejando de ser un triste hospicio, para convertirse en una alegre colmena de trabajo intelectual y material.

Artífices de esta metamorfosis han sido esos beneméritos sacerdotes salesianos consagrados a la formación artesana e industrial de los niños humildes. Lo que era una lamentable institución benéfico-docente hace unos cuantos años, es hoy un centro modelo en que se moldea el espíritu, se iluminan las mentes y se adiestran las manos para oficios útiles y bien retribuidos, de los niños huérfanos o desamparados de la provincia madrileña. El comercio, la industria, los talleres se disputan a estos jovencitos, porque la Obra Salesiana, supo infundirles su espíritu de religiosidad, moralidad y capacidad profesional.

En la magnífica exposición de trabajos escolares y de los distintos oficios del colegio de San Fernando, que ha sido inaugurada por el Marqués de la Valdavia y diputados provinciales, figuran gráficos y estadísticas de la Obra Salesiana y del propio colegio, por los que el visitante puede informarse de que acoge a 224 niños de 5 a 8 años, atendidos con amor maternal por las Hijas de la Caridad, de donde van pasando a las secciones que regentan los Padres salesianos, los cuales tienen a su cargo 600 chicos de 8 a 13 años, en enseñanza primaria y 300 muchachos de 13 a 18, en segunda enseñanza y oficios: mecánicos, carpinteros, tallistas, músicos, etc.

TAMBIEN EN LOS PUEBLOS HAY «CIUDADES DE LOS MUCHACHOS»

La caridad cristiana no necesita buscar escenarios para su obra de amor. Cualquier lugar es apto para hacer el bien. Hasta ahora, esas altruistas instituciones, que por influencia de una película americana hemos dado en llamarlas «Ciudades de los muchachos», se circunscribían a las grandes poblaciones. Pero he aquí que un piadoso sacerdote, don Leocadio Galán, párroco del pueblo cacereño de Alcuescar, no necesitó salir de su jurisdicción para iniciar su obra y extenderla después a otros pueblos.

Ahora ha venido a Madrid con muchos de sus alumnos, los niños que más se han distinguido durante el curso, en viaje de estudios, y ha hecho unas manifestaciones sobre su institución, llamada Obra de los Esclavos de María y de los Pobres. La inició en 1939, destacando que su mayor satisfacción es haber promovido en Alcuescar, un tremendo espíritu de caridad, arraigado en el alma del pueblo. Su primordial finalidad es la práctica de la misericordia en los pueblos y aldeas. Los medios económicos no le preocupan, pues Dios mueve los corazones impulsándoles a generosas ayudas.

FRIGORIFICO «Palacios» es también muy interesante, porque no produce ruidos

Con esta fe en la Providencia y en la bondad del corazón humano, ha conseguido tener guardería infantil, colegio para niños pobres y de clase media, seminario para los que sientan vocación y medicinas, mutualidad y hogar para labradores y obreros y, en fin, cuantos procedimientos de amparo y ayuda pueda dictar un corazón encendido de amor hacia los niños y los ancianos desvalidos.

Siete mil pesetas en billetes convertidas en "confeti"

Iba trabajando en una trilladora y se le cayó la cartera entre el rodaje

Tortosa, 4. — Juan Casanova Casanova, propietario de una trilladora con la que trabajaba en una huerta de la Pedanía de Jesús, observó que la máquina se paraba por avería, y, como es también mecánico, se dispuso a arreglarla inmediatamente. En uno de los bolsillos del mono que vestía llevaba la cartera con 7.000 pesetas, recaudación de los trabajos que llevaba realizados, cartera que, al parecer, le cayó en la tolva de la máquina, mientras realizaba el arreglo. Puesta nuevamente en marcha la trilladora, quedó sorprendido al ver que, mezclados con los granos de la gramínea, salían buena cantidad de papelitos, procedentes de los billetes de las siete mil pesetas de su cartera, que quedó convertida igualmente en «confeti».—Cifra.

Eisenhower pide a su pueblo que reafirme la fe en los principios de la declaración de la Independencia

465 muertos en los accidentes de tráfico con motivo de la fiesta nacional de Estados Unidos

Filadelfia, 5.—El presidente Eisenhower, ha pedido al pueblo norteamericano, que reafirme diariamente su fe en los principios de la declaración de independencia.

En un mensaje leído con motivo de la ceremonia del 4 de Julio en la histórica sala de la Independencia, el presidente dijo que es igualmente importante que «por nuestra parte nos dediquemos al mantenimiento de nuestra independencia y al progreso del mundo libre».

«Para la seguridad y felicidad del pueblo norteamericano —dice el mensaje— es necesario reafirmar nuestra diaria fe en los principios de la declaración de la independencia. Es igualmente importante que, por nuestra parte nos dediquemos al mantenimiento de nuestra independencia y al progreso del mundo libre».—Efe.

VICTIMAS EN NUEVA YORK

Nueva York, 5.—Las primeras horas del Día de la Independencia, trajeron 45 muertos en accidentes de tráfico.

El Consejo de Seguridad Nacional, predice que la lista de víctimas por esa clase de accidentes se elevará a 535 en la medianoche del próximo sábado.—Efe.

465 MUERTOS EN CHICAGO

Chicago, 5.—Se han producido 465 muertos por accidente de tráfico durante las 102 horas de fiesta que han terminado ayer con el Día de la Independencia. Las autoridades habían previsto una cifra suy superior: 535 muertes debido a la misma causa. Se presume que durante estas fiestas, han circulado 45.000.000 de vehículos.—Efe.

El proyecto de enseñanzas técnicas y la estadística

Datos demostrativos del interés que despertó en las Cortes

Madrid. — Algunos datos demostrativos del interés despertado por el proyecto de enseñanzas técnicas, los trabajos desarrollados por la ponencia, la comisión y los procuradores y la amplitud con que se han desarrollado las tareas de la Comisión:

ENMIENDAS. — Presentadas, 78; páginas, 121; líneas, 3.625.

A la totalidad, 6. Una de ellas sin firmas suficientes y otra, considerada también, por decisión de la ponencia, como enmienda al artículo.

Fuera incertidumbres. ¡Ya está! Le regalaré un Frigorífico «PALACIOS»

Buen número de estas enmiendas aludían a todos y cada uno de los artículos, y algunas a cada uno de los párrafos de cada apartado de cada artículo.

MODIFICACIONES POR LA PONENCIA. — Se han introducido modificaciones a causa de 34 enmiendas.

—Ha recibido también sugerencias solventes aun no expuestas, a través de enmiendas, luego conformadas por la Comisión.

La ponencia aceptó, incluso, indicaciones formuladas en enmiendas sin suficiente número de firmas.

—En todos los artículos se introdujeron modificaciones que, sin cambiar el espíritu de la ley, mejoraban el texto primitivo de acuerdo con los procuradores firmantes de enmiendas.

POR LA COMISION. — Han sido recogidas todas las sugerencias que, aprobadas por la Comisión, perfeccionaban el dictamen.

Frigorífico «Palacios», es decir calidad de Frigorífico

—En todos los artículos se introdujeron modificaciones en esta línea y en este sentido.

—Se han incorporado apartados totalmente nuevos. Entre ellos un artículo completo sobre protección escolar, alusiones a delineantes proyectistas, profesores de Bellas Artes, ingenieros geógrafos, enseñanzas técnicas y militares y otros. También se ha aclarado, confirmando lo que respecta a la adecuada presencia del S. E. U.

—Dos mociones han sido aprobadas por la Comisión; la relativa al sostenimiento económico de las enseñanzas técnicas y la alusiva a las escuelas politécnicas.

REUNIONES Y TRABAJOS.—LA PONENCIA. — La ponencia ha comenzado sus reuniones tan pronto como se recibieron las cinco primeras enmiendas.

—Desde el 5 de junio al 20 del mismo mes, la ponencia celebró reuniones, prácticamente permanentes, durante la mañana, tarde y, en muchas ocasiones hasta de madrugada.

LA COMISION. — La Comisión permaneció reunida, en sesión permanente, desde el martes 25 al día 3 del mes de julio.

—Las sesiones se celebraron de diez de la mañana a dos de la tarde, y de cinco a diez u once y media de la noche, salvo el día 29, festividad de San Pedro, que aprovechó la ponencia para preparar sus trabajos posteriores.

—En la Comisión se otorgaron con largueza, todos los tiempos establecidos por el reglamento. Las intervenciones contra la totalidad, fijada en 30 minutos como máximo, duraron 40 y 45 minutos.

—No hubo límite para las intervenciones sobre el articulado.

—390 intervenciones orales se pronunciaron en estas reuniones, sin contar con las otras participaciones en el debate.

—Siete abultados sobres conservan las cuartillas a máquina, con la traducción de las notas taquigráficas de estas reuniones.

2.810 cuartillas recogen ese trabajo deliberativo.

AMPLITUD DE DIALOGO. — En resumen, el proyecto de ley ha sido dialogado por todos los sectores interesados con una amplitud extraordinaria, tal vez mayor que la observada en los demás proyectos de leyes de enseñanza presentada anteriormente a las Cortes. Los procuradores de la Comisión —catedráticos, ingenieros, representantes de las Organizaciones Sindicales, políticas y culturales, de la Iglesia y de las actividades privadas, y de los estudiantes—, han tenido largas polémicas debatiendo línea a línea el proyecto y tratando de mejorarlo, con arreglo a su respectivo punto de vista libremente expuesto con la reiteración que cada uno quiso. Para todos los artículos y propuestas, tras amplísimo debate, fué exigido «quórum» incluso en casos en que se había aprobado la resolución.

CARPETAS DE CUERO NATURAL, ARTISTICAMENTE REPUJADAS, EN I. G. DIARIO-DIA

¿Están detenidos los jerifaltes rusos caídos en desgracia?

Londres, 5. — Se rumorea en Varsovia que Molotof y dos de sus compañeros de «desgracia», cuyos nombres no se indican, se encuentran detenidos en sus respectivos domicilios. Esta noticia no ha podido ser confirmada por un corresponsal de prensa polaco que se encuentra en Moscú.—Efe.

La opinión rusa, "bien trabajada" por Jruschof, terminará por pedir el castigo de "los jerifaltes" rusos que formaban la guardia de Stalin

El destino de los "culpables" es el fusilamiento

Londres, 5.—De fuente comunista, dice la agencia United Press, se indica que Molotof, Malenkof y Kaganovich pudieran enfrentarse con una sentencia de muerte si los actuales dueños del Kremlin se decidiesen a juzgarles por conspiración contra el régimen.

Otras informaciones, basadas en despachos diplomáticos occidentales, vaticinan que los tres prohombres en desgracia serán en breve privados de la calidad de miembros del partido como último paso antes de su procesamiento. Dicen esas informaciones que la instrucción del proceso requeriría seguramente varios meses y que la vista pudiera ocupar varias semanas. La opinión de un especialista en asuntos soviéticos es que Jruschof y sus secuaces calibrarán la reacción "popular" ante las primeras medidas adoptadas contra la vieja guardia stalinista —de la que ya se dice en Moscú que conspiró e intrigó para derrocar a actual Jefatura del partido— antes de dar el paso final que habría de llevarles al banquillo.

Hasta ahora no hay ningún indicio de que Molotof, Malenkof y Kaganovich estén privados de libertad, si no es que no se los ha visto en público desde el diez y ocho de junio. Pero los indicios que llegan a Londres de ellende el telón de acero, son que la libertad «técnica» de los caídos en desgracia durará poco y que, en vista de las últimas acusaciones que contra ellos se oyen, su destino es el fusilamiento. Se añade aquí, sin embargo, que como el actual régimen moscovita parece rehuir los métodos stalinistas a los cargos de conspiración e intriga —suficiente el primero allende el telón de acero, son que, añadiéndose poco a poco otros más graves aun, de forma que la «opinión pública» bien trabajada, acabe por solicitar el castigo de los «culpables».—Efe.

La boda del "Delfín", Príncipe Enrique de Francia

Tres mil invitados asistieron a la ceremonia

Dreux (Francia), 5.—Tres mil invitados, de ellos 350 miembros de casas reales, han asistido a la boda del "delfín", príncipe Enrique de Francia, conde de Clermont, con la duquesa María Teresa de Wurttemberg, hijos respectivamente de los condes de París y del duque Felipe de Wurttemberg y la archiduquesa Rosa de Habsburgo. Se calcula en veinte mil el número de espectadores simpatizantes reunidos con motivo de la ceremonia en esta población de 15.000 almas.

El Frigorífico «PALACIOS», es útil en toda época

Tras la sencilla ceremonia civil celebrada en el salón de fiestas del Ayuntamiento, a las 10,36 de la mañana, se verificó la ceremonia religiosa, durante una hora, en la capilla real de Dreux, profusamente adornada con rosas blancas y rojas.

Destacaban, entre las augustas personalidades, los condes de Barcelona, doña Victoria-Eugenia de España, los reyes de Grecia, Humberto II de Saboya, el duque de Braganza, Simeón II de Bulgaria, el duque Juan y la duquesa Josefina-Carlota de Luxemburgo y las princesas Beatriz e Irene, de los Países Bajos.

Los testigos del novio fueron el conde de Barcelona y el rey Pablo I de Grecia y los de la novia, sus hermanos Carlos y Luis de Wurttemberg.—Efe.

EL CARDENAL FELTIN BENDIJO LA UNION

Dreux (Francia), 5. — Dió la bendición nupcial a los jóvenes Condes de Clermont, Príncipe Enrique de Francia y Duquesa María Teresa de Wurttemberg, el Cardenal Feltin, Arzobispo de París. Pronunció la plática el P. Pierre Neizais, párroco de Burdeos, que fué preceptor del Delfín al autorizar el Gobierno francés después de la segunda guerra, el regreso del que ostenta el derecho a la corona.

S. S. Pío XII ha enviado su especial bendición apostólica a los recién casados.

Entre las casas reales o gran ducales representadas en la ceremonia, figuran también las de Dinamarca, Yugoeslavia, Baviera, Sajonia y Brunswick.—Efe.

POMPAS FUNEBRES
Hontiyuelo
CASA FUNDADA EN EL AÑO 1880
Mayor, 134-180. Tfns. 1707, 1583, 1850 y 3060. — PALENCIA

Nueva explosión atómica en Estados Unidos

Tenía la bomba una potencia tres veces y media mayor que la arrojada en Nagasaki

Las Vegas (urgente), (Nevada, Estados Unidos), 5. — Los científicos norteamericanos han hecho estallar el mayor artefacto atómico nunca experimentado dentro del territorio de los Estados Unidos. Su potencia ha sido calculada en unas tres veces y media mayor que la bomba atómica que fué arrojada en Nagasaki o en Hiroshima. La llamarada que siguió a la explosión, fué visible a cientos de kilómetros de distancia. El artefacto fué hecho estallar a las 4'40 de la madrugada (hora local).—Efe.

DESARROLLO UNA TEMPERATURA DE UN MILLON DE GRADOS

Las Vegas (Nevada), 5.—Sobre el último artefacto atómico hecho estallar en el campo de investigaciones atómicas en Nevada, se informa que la potencia del estallido era de setenta mil toneladas de trinitotolueno. El ingenio se hizo estallar sobre la planicie de Yucca. El calor emanado de la explosión fué de un millón grados centígrados. Las llamaradas produjeron un incendio sobre la zona donde el ingenio hizo explosión y duró quince minutos. Los veteranos de la localidad, que ya han tenido oportunidad de escuchar las detonaciones de otros artefactos nucleares han manifestado que el ruido producido por este último, no puede compararse en intensidad con los anteriores, ya que éste es infinitamente superior.—Efe.

Alberto Torres André
Farmacéutico-Bacteriólogo y Químico Diplomado de Sanidad
ANALISIS CLINICOS
Laboratorio: Menéndez Pelayo, 1, segundo. Tel. 1947

Se fijan las retribuciones mínimas en las faenas de recolección

Por orden del Ministerio de Trabajo

Madrid, 5.—Las retribuciones mínimas de los mayorales o mozos mayores, ayudantes o mozos primeros y gañanes o mozos segundos eventuales, empleados en las distintas labores, excepto en las faenas de recolección, con jornada limitada de ocho horas, según una orden del Ministerio de Trabajo, serán las siguientes:

FRIGORIFICOS «Palacios», concede un período de pruebas de quince días

Mayorales o mozos mayores: zona primera, 39'50 pesetas; zona segunda, 36'25. — Ayudantes o mozos primeros: zona primera, 37; zona segunda, 33'25. — Gañanes o mozos segundos: zona primera, 35; zona segunda, 32.

Cuando el personal empleado en el pastoreo de ganado o guardería de fincas rústicas no se contratase por años, sino por temporadas o con carácter eventual, percibirá según categoría, las remuneraciones consignadas anteriormente, incrementadas en un 25 por 100.

En las vaquerías en explotaciones agrícolas y cascos de población o términos municipales de menos de 10.000 habitantes, el personal fijo percibirá las remuneraciones mínimas siguientes: vaqueros: zona primera, 33 pesetas; zona segunda, 30; ayudantes 30'50 y 27'50 respectivamente, y mozos, 29'50 y 26'50 pesetas respectivamente.

Se respetarán las condiciones ya establecidas más beneficiosas. El personal contratado temporal o eventualmente, percibirá como mínimo las remuneraciones del fijo, incrementadas en un 25 por 100. El personal de vaquerías tiene derecho a percibir medio litro de leche diario.—Cifra.

FRIGORIFICO «Palacios», asegura la conservación de los alimentos

AVE MARIAS, SAGRADOS CORAZONES, IMAGINERIA RELIGIOSA, EN I. G. DIARIO-DIA

Los comunistas aprueban la decisión de sus "amos" de Moscú

París, 5. — El Comité Central del partido comunista francés ha expresado su total acuerdo con la decisión adoptada por el Comité Central del partido comunista soviético sobre la expulsión del Presidium y del Gobierno de la Unión Soviética, de Molotof y otros tres dirigentes.—Efe.

El primer Congreso internacional de la Policía de tráfico se celebrará en La Haya

La Haya, 5. — El primer Congreso Internacional de la policía de tráfico se celebrará a iniciativa holandesa, en el centro industrial de Eindhoven, al Sur del país, entre los días 8 y 12 del próximo mes de agosto.

Se espera que asistan a sus sesiones un centenar de técnicos de tráfico de la policía, de unos cuantos países.

En el Congreso organizado por la Sociedad holandesa de oficiales mototeranos de la policía en colaboración con el Real Club holandés de Turismo, tratará problemas relacionados exclusivamente con la policía de tráfico.

La sesión inaugural será abierta por el ministro de Asuntos Interiores, Antonius H. M. Struycken. Las principales conferencias corren a cargo de técnicos de la policía de tráfico de Holanda, Suiza, Alemania Occidental, Gran Bretaña, Dinamarca y Francia.

También han sido invitadas a este Congreso España, Austria, Suecia, Noruega, Irlanda, Bélgica, Italia, Turquía e Israel.—Efe.

VIAJANTE

Joven, activo e introducido ramo coloniales, lo precisa fábrica alimenticia, marca muy acreditada para trabajar Valladolid y Palencia. Indispensable sea buen conductor. Dirigirse mediante carta a mano con amplios datos personales e historia profesional a «Industria de la Alimentación». Administración del periódico.

No-do de sucesos

INCENDIO EN UN PETROLERO

Barcelona, 5. — Un incendio se declaró en el petrolero «Ophir», perteneciente a la Campsa, que, afortunadamente no causó más daños que la destrucción de cuatro literas de un camarote. El suceso se produjo por causas ignoradas cuando ya se había descargado la mayor parte de la gasolina que llevaba en los depósitos, por lo que el fuego pudo ser rápidamente sofocado por los bomberos que acudieron rápidamente al lugar del suceso.

Asimismo se presentó inmediatamente en dicho lugar un «jeep» de uno de los buques norteamericanos atracados en el puerto, ocupado por un oficial y cuatro marineros, para ofrecer su ayuda en los trabajos de extinción.—Cifra.

SOLDADO AHOGADO

Bilbao, 5. — Apareció flotando en las aguas en la playa de Berango, el cadáver del soldado del Regimiento de Garellano, Cesáreo Bardesi Izaga, de 22 años, natural de Gallarta, con residencia en Ondárroa.

Este muchacho había solicitado permiso de sus jefes en el campamento de reclutas de Orduña para pasar un par de días al lado de un hermano suyo residente en Berango. Como el día de estancia en el pueblo era de un intenso calor, se dirigió a la playa para tomar un baño y tuvo la desgracia de que la resaca le llevara mar adentro, y pereció ahogado.

DESCUBRIMIENTO DEL AUTOR DE UN CADAVER

Murcia, 4.—Por agentes de la Brigada de Investigación Criminal de esta Comisaría ha sido descubierto el autor del crimen cometido en la persona de la dueña del Estanco de la Avenida del Teniente Flomesta, número 10, doña Antonia Hervás Robles, de 67 años cuyo cadáver encontró uno de sus hijos al ir, como de costumbre, a saludar a su madre. El autor ha resultado ser Julio López Piqueras, mayor de edad, soltero, de profesión sastre, con residencia en la casa número 5 de dicha Avenida, quien relató ante el juez de Instrucción la forma en que realizó el hecho, como sigue:

Aprovechando el momento en que la anciana fué a llevar una silla a un vendedor de periódicos mutilado, que se sitúa en lugar próximo al estanco y mientras dicha señora cogía unas flores en el jardín inmediato al encontrar entornada la puerta de la vivienda que comunica también con el estanco, el Julio López penetró en la casa con propósito de robar. Abrió un armario, del que se apropió de un bolso que contenía la cantidad de 2.014 pesetas en billetes de varias clases, manipulando en papeles y cartas, que dejó en desorden. Sorprendido por la anciana en tal operación, trató de esconderse para no ser visto y conocido. Al ver el armario abierto y en desorden su interior, doña Antonia Hervás se alarmó y ante el temor de verse descubierto, el ladrón propinó un puerte puñetazo en la cabeza de la estanquera, que reaccionó rápidamente, tratando de defenderse y entablaron una lucha entre ambos, con la natural desventaja para la anciana, que recibió varios golpes del criminal en cabeza y cara, siendo luego estrellada contra la pared, tras apretarla fuertemente el cuello hasta estrangularla.

Cometido el crimen, el Julio López marchó a su cercana casa, donde ocultó la bolsa con el dinero debajo del colchón de su cama. Salió después a la calle desorientado y por la noche, se dirigió a las afueras, donde enterró la bolsa junto al cauce de una acequia, en cuyo sitio fué encontrada en la mañana del miércoles por unos huertanos, siendo recogida por la Guardia Civil.

Julio López Piqueras tiene antecedentes penales por robos cometidos en Barcelona y Murcia

Comida en honor de Balafrej

En honor del ministro de Asuntos Exteriores de Marruecos, señor Balafrej, se ha celebrado una comida ofrecida por su colega español, señor Castiella.

"RELOJES SUIZOS A PLAZOS Y CONTADO"
Marcas de 1.ª calidad y reconocida solvencia. Garantía hasta 20 años. Pida Catálogo ilustrado
COMERCIAL RELOJERA SUIZA
Apartado, 66. Zamora.

†

LA SEÑORA

Doña Engracia Cabezudo Calleja

Viuda de Mateos

Falleció en Palencia, el día 5 de Julio de 1957

A los 73 años de edad

Después de recibir los Santos Sacramentos

— D. E. P. —

Sus desconsolados hijos Maruja, José (Empleado RENFE, de Valladolid), e Ignacio Mateos Cabezudo; hijos políticos Félix Bartolomé Higelmo (Inspector de Policía) y Julia Barrasa; nietos, hermana Ricarda, sobrinos, primos y demás familia,

Suplican a sus amistades una oración por el eterno descanso de su alma.

Vigilia y conducción del cadáver al Cementerio de Nuestra Señora de los Angeles, hoy, día 6, a las cinco de la tarde.

Misa de funeral, el día 8, a las 9 y a continuación la misa de familia.

Casa mortuoria: Angelinas, 5, 4.º, C.

Iglesia Parroquial: San Lázaro.

(Pompas fúnebres CRESPO).

EL SEÑOR

D. Zenón Sancho León

Falleció en Magaz de Pisuerga el día 4 de Julio de 1957

A los 70 años de edad

Después de recibir los Santos Sacramentos

D. E. P.

Su afligida esposa Aureliana Miguel; hijas Paz, Clarencia, Luz, Irene y Anita; hijos políticos Dionisio Martín, Julio Nieto, Rafael Pérez, Aurelio Simón, Pedro Valverde y Andrés González; nietos Vidal y Begoña Martín y Társila González; hermano Teodosio Sancho; hermanos políticos, sobrinos, primos y demás familia,

Suplican a sus amistades una oración por su alma.

Conducción del cadáver día 5, a las 19 horas. Funerales día 6, en la Iglesia Parroquial de Magaz.

M.C.D.2022